Diario Carioca

☆ Fundador: J. E. DE MACEDO SOARES ☆

Diretor Presidente: Horácio de Carvalho Jr. — Diretor Redator-Chefe: Danton Jobim

ANO XXIX — RIO DE JANEIRO, QUINTA-FEIRA, 6 DE JUNHO DE 1957 — N. 8.862

VIEIRA: JK SEMPRE QUIS PACIFICAÇÃO

CRAVEIRO, JÁ NO 'BARROSO', CHEGA AMANHÃ

Sob uma chuva de pétalas de rosas, entusiàsticamente atiradas pela multidão que se aglomerava no cais de Salvador, o Presidente de Portugal, general Craveiro Lopes, embarcou ontem no Cruzador "Barroso", que deixou o pôrto precisamente às 18,10 horas, com destino ao Rio de Janeiro, onde deverá chegar amanhã, dia 7, às 14,30 horas.

Calcula-se que mais de 300 mil pessoas estiveram presentes à chegada do presidente Craveiro a Salvador. Cêrca de cem mil se colocaram ao longo do percurso do cortejo oficial até o centro da cidade, saudando efusivamente o Chefe de Estado português, à sua passagem.

A DESPEDIDA

O Presidente Craveiro foi levado ao embarque no "Barroso" pelo governador Antônio Balbino e por tôdas as altas autoridades civis e militares da Bahia. A bordo, foi recebido com as honras de estilo pela guarnição do cruzador capitânea, formada em continência, enquanto a banda executava o Hino Nacional português e se hasteava o pavilhão do Presidente Craveiro.

Amanhã, às 8 horas, na altura de Cabo Frio, o Presidente português receberá, ainda a bordo do "Barroso", as homenagens da Marinha de Guerra do Brasil, representada pelos contratorpedeiros "Marcílio Dias", "Greenhalgh" e "Mariz e Barros". À altura da ilha Rasa, outras unidades navais se incorporarão à fôrça. As Fortalezas também saudarão o general Craveiro, à passagem do "Barroso".

A CHEGADA

O desembarque do Presidente no cais da Bandeira, em frente ao edifício do Ministério da Marinha, está marcado para as três horas da tarde amanhã. Ao deixar o "Barroso", o general Craveiro embarcará na lancha "Garça" rumo ao cais, em companhia do ministro Paulo Cunha, do embaixador Alvaro Lins, do embaixador Leão Gracie e do chefe da Casa Militar.

No cais, será recebido pelo presidente Juscelino Kubitschek e sua senhora, o Embaixador de Portugal e o Chefe do Cerimonial do Itamarati, enquanto a banda do Corpo de Fuzileiros Navais executará os hinos do Brasil e de Portugal. Em seguida passará em revista o Batalhão da Escola Naval, antes de — finalmente — mostrar-se ao povo no carro aberto em que deixará o Ministério da Marinha, escoltado por batedores. À sua passagem, estarão formadas tropas do Exército, da Marinha e da Aeronáutica, sob o comando do general Floriano de Lima Brayner.

BAHIA EM FESTA

O avião que trouxe ao Brasil o presidente Craveiro desceu no aeroporto de Salvador às 8 horas, enquanto soavam as sirenas de todos os navios surtos no pôrto e de tôdas as fábricas, em ruidosas demonstrações de boas-vindas. Recebido pelo governador Balbino e altas autoridades, o general passou em revista as tropas formadas em sua homenagem, antes de dirigir-se ao centro da cidade.

Nas ruas, o povo aclamou o Presidente português, à passagem do cortejo, com um entusiasmo impossível de descrever. No Palácio da Aclamação, o general Craveiro foi homenageado com um almôço, a que não faltaram pratos tipicamente baianos. Em seguida, visitou o Hospital dos Portuguêses e o Gabinete Português de Leitura, ocasião em que a colônia lusa ofereceu a d. Berta Craveiro Lopes um jôgo de cristal de fabricação baiana.

MENSAGEM A JK

Ao sobrevoar a cidade de Salvador, o presidente Craveiro Lopes enviou a seguinte mensagem ao presidente Juscelino Kubitschek:

"Sentido de indescritível emoção, ao aproximar-se o momento de tocar terras do Brasil, não quero tardar em saudar calorosamente o grande povo brasileiro na pessoa, a todos os títulos ilustre, de V. Exa. Trago para vós a saudade dos portuguêses que vivem pelas quatro partes do mundo, irmãos que conservam em seus corações sentimentos de afeto e de amor pela vossa grande Pátria. Esta visita é mais do que ato político, é verdadeiramente uma reunião de família: um encontro de parentes muito chegados. Vivendo cada um do seu lado do Atlântico, sentimos, de tempos a tempos, a inexprimível necessidade de nos juntarmos para recordar o passado, conservar sólida a amizade no presente e formular votos sôbre o futuro. Pessoalmente, não posso esquecer que no Brasil viveram antepassados meus, cujas recordações saudosas dessa terra perduram nas nossas tradições familiares. Farei quanto me fôr possível, senhor Presidente, para bem interpretar os sentimentos dos meus compatriotas, mas pesa-me o receio de que, embora me empenhe e ponha todo o meu coração em fazê-lo, as palavras e atos não tenham a virtude de representar em tôda a sua grandeza e fidelidade a mensagem que trouxe à hospitaleira e maravilhosa Terra de Santa Cruz. Bem sei, senhor Presidente, como dissestes: a nossa é a Pátria da vossa Pátria, se é a vossa a Pátria da nossa Pátria. (as.) General Craveiro Lopes".

PARADA MILITAR

Imponente desfile militar, de que participaram tropas das três Fôrças Armadas, realizou-se em Salvador, em homenagem ao Presidente Craveiro, que ficou visivelmente emocionado. Em seguida, teve início o desfile histórico, com alegorias da participação portuguêsa na formação da nacionalidade brasileira.

O governador Antônio Balbino foi agraciado com a comenda da Ordem de Cristo, a mais alta condecoração portuguêsa, em cerimônia realizada no Palácio da Aclamação, enquanto os policiais lutavam por conter o povo dentro dos cordões de isolamento o povo, que acenava lenços brancos e bandeiras de Portugal.

CHEGOU CANSADO

O Presidente Craveiro manifestou cansaço ao chegar ao palanque armado diante do Palácio do Govêrno baiano, que atingira depois de percorrer, desde o aeroporto, 32 quilômetros, seguido por uma fila interminável de automóveis. Para repousar um pouco, o Chefe de Estado português retirou-se para o interior do Palácio, logo depois de passada a fase mais importante do desfile militar, voltando ao palanque [illegible]

Quando mais efusivas eram as manifestações populares, o Presidente Craveiro, dirigindo-se a Dom Augusto Silva, declarou: "Jamais vivi momentos tão grandiosos em minha vida. Agora estou certo de que o Brasil e Portugal diferem apenas no nome".

Uma senhora portuguêsa, residente em Salvador há 25 anos, desmaiou de emoção ao ver o Presidente Craveiro em seu trajeto do aeroporto para a cidade. Socorrida no Pronto Socorro [illegible]

DISCURSO NO BANQUETE

Agradecendo o banquete que o sr. Balbino lhe ofereceu, disse o Presidente de Portugal:

"Ilmo. Sr. Governador Antônio Balbino, as palavras que V. Exa. acaba de proferir, vieram me comover profundamente. Ouvi com emoção e emocionado estou ainda. Estou certo que saberei corresponder os sentimentos que elas expressam. São palavras sinceras, palavras proferidas por um coração bem brasileiro. Sua expressão vibrante de agradecimento sr. Governador, é tudo o que o povo português pode retribuir-lhe através de minhas palavras.

Sou muito querido ao povo do meu Brasil, meu Brasil sim, sr. Governador, porque aqui nasceram meus antecedentes. Sua homenagem ficará gravada para sempre no coração dos lusitanos. Sei que o povo da Bahia é o mais sincero do mundo — a história tem dito isso — como sincero é todo coração brasileiro.

"Quero expressar de público que no momento em que eu e o muito ilustre Presidente da República Brasileira nos encontrarmos, o nosso abraço não será o de dois chefes de Estados, mas de duas pátrias que se amam. Quero agradecer também a todos os filhos desta terra. Os filhos da Bahia em cuja história está o que é de mais glorioso porque foi aqui que Portugal renasceu outra vez. Direi em minha pátria que entre ela e esta, uma diferença existe apenas, o nome". Grande ovação se faz ouvir em todo o salão onde se realizava o banquete, sendo o primeiro Magistrado português abraçado por todos os presentes".

NEREU FOI À CÂMARA

O ministro Nereu Ramos, da Justiça, estêve ontem na Câmara, em visita ao seu Presidente, deputado Ulisses Guimarães.

Licença contra Tenório

Chegou ontem à Comissão de Justiça ofício do Tribunal de Justiça de São Paulo, solicitando licença para processar o deputado Tenório Cavalcanti, como incurso no artigo 348, do Código Penal, isto é, por haver favorecido a criminoso.

O Presidente daquele órgão técnico, deputado Oliveira Brito, designou o sr. Cícero Alves para relatar o referido pedido de licença.

Relatado o Fundo Portuário

O deputado Hildebrando de Góis relatou ontem, na Comissão de Transporte da Câmara, o projeto governamental criando o Fundo Portuário, concluindo pela apresentação de um substitutivo.

Para melhor conhecimento da matéria, foi requerida a publicação do parecer, depois do que será convocada pelo Presidente da Comissão, sr. Augusto De Gregório, sessão especial para discussão do assunto.

BAHIA EM CONTINÊNCIA A CRAVEIRO

O presidente Craveiro Lopes, passando em revista, no aeroporto de Salvador, as tropas da Aeronáutica formadas em continência

BOMBA-H

Dispostos EE. UU. a cessar

WASHINGTON, 5 — (UP-FP-DC) — O presidente Eisenhower declarou hoje que os Estados Unidos estão dispostos a abandonar definitivamente suas experiências com armas nucleares, desde que a proibição absoluta de realizá-la seja objeto de um amplo acôrdo internacional de desarmamento, que permita a inspeção mútua dos países signatários e prescreva para sempre o uso de tais armas em qualquer guerra futura.

O Presidente fêz esta declaração durante seu encontro semanal com a imprensa esta manhã, ao responder se era verdade que os EE.UU. vão modificar seu programa de provas atômicas, a fim de aliviar a tensão mundial sôbre as possíveis consequências da contaminação atmosférica pelas partículas radioativas que se dispersam sem contrôle nas explosões nucleares.

Especialidade defensiva

Acentuando que, enquanto não se afastar totalmente a hipótese de emprêgo das armas atômicas no futuro, será insensato suspender as experiências, e consequentemente atrazar-se em relação a outros países, observou o presidente Eisenhower que, nos últimos anos, os EE.UU. têm experimentado principalmente armas defensivas atômicas.

Em sua opinião, baseada em informações dos técnicos americanos, a bomba de hidrogênio é uma das armas nucleares mais "limpas" inventadas até agora (engenhos atômicos "limpos" são os que produzem uma precipitação radioativa insignificante). Apesar disso, o Presidente disse que dificilmente se porá à prova outra bomba de hidrogênio tão poderosa quanto a que se experimentou no Pacífico em março de 1954 e que provocou extensa e perniciosa precipitação.

TRÊS AFIRMAÇÕES

Durante sua entrevista, o presidente Eisenhower fêz mais as seguintes afirmações:

1) É possível que os Estados Unidos façam detonar, como experiência bombas de hidrogênio menores que a de março de 54;

2) Aceita o julgamento da Academia Nacional de Ciências no sentido de que a radiação resultante das provas não é perigosa e que a oposição às experiências, manifestadas por muitos cientistas, parece obedecer a um movimento organizado;

3) Muitos cientistas que condenam o govêrno por provocar precipitações radioativas com as experiências nucleares não são físicos nem geneticistas; por isso, encara como reserva os pronunciamentos públicos dêsses cientistas contra as provas atômicas.

Povo argentino atribui ao Brasil a idéia do Pacto

Reportagem de WASHINGTON PIRES

Exclusiva para o DC

A falta de maiores esclarecimentos de seu Govêrno, o povo argentino pensa que a Reunião de Defesa do Atlântico Sul foi planejada pelo Brasil para servir aos interêsses militares e políticos dos Estados Unidos.

Nos altos círculos políticos, também pouco esclarecidos, não existe a menor informação sôbre os reais motivos por que o Govêrno do general Aramburu convocou a recente reunião das delegações militares do Brasil, Uruguai e Paraguai para discutir os planos de defesa do Atlântico Sul.

CONFUSÃO

As manifestações havidas em Buenos Aires causaram surprêsa às autoridades brasileiras, uma vêz que nosso govêrno só concordou em participar da Reunião de Defesa do Atlântico em virtude da insistência do Govêrno argentino.

O silêncio do Govêrno argentino, porém, tem levado a opinião pública de seu país a crer que a iniciativa foi do Brasil, atendendo à pressão dos Estados Unidos.

OS OBSERVADORES

Os observadores políticos em Buenos Aires, porém, acreditam que o govêrno argentino tenha convocado a Reunião com a única finalidade de obter dos Estados Unidos uma ajuda que lhe permita vencer as dificuldades financeiras que, atualmente, enfrenta.

O atual govêrno argentino — dizem os observadores — pretendeu definir-se na conjuntura internacional favoràvelmente aos Estados Unidos para que possa manter o país por mais algum tempo. A Argentina possui, atualmente, uma reserva de apenas 200 milhões de dólares.

OS MERCADOS

A Argentina desde há alguns anos vem perdendo seus mercados na Europa. As dificuldades de após-guerra têm forçado os países europeus a reduzir suas importações, para as quais a Argentina contribuia com grande percentagem. Agora, com as ameaças de maiores reduções, a Argentina vê-se em grave situação.

A aquisição do mercado latino-americano torna-se difícil para a Argentina, uma vez que os Estados Unidos que têm em regime de exportação produtos idênticos aos argentinos, abastecem o Continente em condições mais satisfatórias.

Segundo os observadores em Buenos Aires, a Argentina pronunciando-se favoràvelmente ao Ocidente está procurando obter vantagens dos Estados Unidos que lhe permitem subexistir.

Os problemas argentinos, porém, atualmente, não são apenas os de conquista ou manutenção dos mercados internos, mas, inclusive, os de escoamento da produção. Mais de 60% dos caminhões em tráfego na Argentina têm mais de 15 anos de uso. Os comboios ferroviários e os leitos das estradas estão precisando de imediata reparação. No entanto, o govêrno não tem dinheiro para tomar as providências necessárias.

PROJETO E NÃO MENSAGEM PARA PRORROGAÇÃO DA LICENÇA PRÉVIA

O Govêrno não enviará mensagem ao Congresos solicitando a prorrogação da lei de licença-prévia.

A iniciativa partirá da Comissão de Economia da Câmara, através de projeto prorogando aquela lei até que sejam votadas as novas tarifas aduaneiras.

Bias quer urgência na ferrovia

BELO HORIZONTE, 5 — (Sucursal) — O governador Bias Fortes comunicou pessoalmente aos líderes de bancada na Assembléia que considera questão fechada a aprovação do projeto que autoriza, em regime de concessão, a construção da ferrovia do minério, que ligará o centro metalúrgico de Minas e Andrelândia e Angra dos Reis, mediante articulação com a Rêde Mineira de Viação.

O Governador mineiro fêz um apêlo aos líderes para que abreviem o curso do projeto nas comissões, onde se encontra, sob pena de ser o Executivo acusado de protelar a execução de uma iniciativa que êle próprio tomou, ao enviar à Assembléia, onde tem maioria, a mensagem concedendo privilégio para a construção da ferrovia Itabirito-Andrelândia-Angra dos Reis.

Maior empênho

A orientação do govêrno sôbre o assunto foi assim, definitivamente fixada, durante uma reunião dos líderes no Palácio da Liberdade, convocada pelo sr. Bias Fortes, com o principal objetivo de expor os resultados do movimento de pacificação política nacional que liderou. O Governador considera terminada sua missão pacificadora, deixando agora aos partidos a incumbência de continuar as demarches conciliatórias.

Foi depois de expôr seus objetivos pacifistas que o governador Bias Fortes recomendou aos líderes parlamentares maior empenho na aprovação dos projetos que, como o da construção da ferrovia do minério, o Executivo mineiro considera de fundamental importância para o desenvolvimento do Estado.

EXAME CONCLUÍDO

Falando pela maioria, o líder Pio Canedo esclareceu que o exame do projeto de construção da Ferrovia Itabirito-Andrelândia-Angra dos Reis está pràticamente concluído na Comissão de Siderurgia e que o relator da matéria, deputado Wilson Guimarães, deverá apresentar seu parecer dentro de poucos dias, permitindo então o pronunciamento coletivo da Comissão.

"SÃO PAULO"

COMPANHIA NACIONAL DE SEGUROS DE VIDA

DIRETORES

Dr. José Maria Whitaker

Dr. Erasmo Teixeira de Assumpção

Dr. José Carlos de Macedo Soares

Sede — Rua 15 de Novembro, 324 — São Paulo

Sucursal no Rio de Janeiro — Av. Rio Branco, 173 — 10º andar

O TEMPO

Tempo: Bom. Nevoeiro pela manhã.

Temperatura: Estável.

Ventos: Variáveis, fracos.

Máxima: 27,2.

Mínima: 11,8.

Tarefa dos partidos; mantidas as posições

Definindo o pensamento do Presidente da República (que chegou ao Rio, ontem, às 11,30 horas) sôbre a pacificação — o líder Vieira de Melo disse, da tribuna da Câmara, que o sr. Juscelino Kubitschek, apoiando as gestões do governador Bias Fortes, lhe reiterou seu desejo de que, "sem prejuízo das suas respectivas posições políticas", Govêrno e Oposição cheguem "a um apaziguamento, pelo menos a uma convivência amistosa", da qual resultassem benefícios para a Nação.

Acentou o Líder que o sr. Kubitschek considera mais próprio "deferir aos próprios partidos políticos, em respeito à sua própria autonomia, a fixação daqueles pontos fundamentais que devessem servir de convergência para o entendimento tão desejado e tão reclamado por todos", e que o Govêrno aguarda, "em simpática expectativa", essa iniciativa dos partidos.

O DISCURSO

Êste foi, na íntegra, o discurso do sr. Vieira de Melo:

"Já lá se vão alguns dias, sr. Presidente, desde que o ilustre Governador de Minas Gerais, sr. Bias Fortes, em entrevista concedida aos órgãos da imprensa desta Capital, manifestou seu desejo, mais do que desejo, seu empenho em que as fôrças político-partidárias em atividade no país encontrassem, dentro de um clima de tranquilidade e de entendimento, o caminho para a solução dos grandes problemas que angustiam a Pátria brasileira.

"Só os observadores menos atentos poderiam imaginar que o Chefe do Executivo mineiro, com a responsabilidade de Governador de um dos maiores Estados da Federação, e com a característica de amigo pessoal do Presidente da República, pudesse avançar no terreno político e partidário os passos que avançou, sem o assentimento prévio do Chefe da Nação.

JK: APOIO A BIAS

"Na realidade, de há muito, o governador Bias Fortes, com aquele senso de responsabilidade e aquele espírito de observação que lhe são peculiares, vinha acompanhando o desenrolar dos acontecimentos políticos nacionais, e firmava a convicção de que não lhe seria possível deixar de iniciar demarches e conversas que visassem a estabelecer uma trégua dentro da qual fosse possível aos partidos nacionais encontrar pontos de contato e eventualmente, pontos de convergência capazes de se constituirem em desejo comum de encaminhar soluções objetivadas, não apenas pelo Govêrno, mas pela Oposição, compenetrados aquele e esta das responsabilidades que lhe cabem perante o povo brasileiro.

"Quando o Chefe do Executivo mineiro manifestou ao Presidente Juscelino Kubitschek de Oliveira seu propósito de iniciar um movimento de pacificação da política nacional encontrou da parte de S. Exa. a reiteração daquele desejo que desde a data em que assumiu o Govêrno vinha manifestando, isto é, de que, sem prejuízo das suas respectivas posições políticas, agremiações solidárias com o Govêrno e agremiações em oposição ao Govêrno pudessem chegar, sem prejuízo de suas prerrogativas, de seus pontos de vista, de seus programas, de suas diretrizes, a um entendimento, a uma aproximação, a um apaziguamento, pelo menos a uma convivência amistosas, de tal forma que daí pudessem resultar os efeitos benéficos que a Nação, atormentada por problemas angustiosos, estava a exigir dos homens que a representam, que a orientam e que a governam.

PREGAÇÃO PERMANENTE

"Na realidade, sr. Presidente, ao assumir a Presidência da República em momento grave da vida do país, não poderia o sr. Juscelino Kubitschek de Oliveira ser insensível aos problemas que desde logo passavam a desafiar a sua argúcia e a sua capacidade, mesmo depois de detidamente estudados e cuidadosamente enquadrados numa planificação para que convocara os técnicos de maior envergadura e de mais profundos conhecimentos de que dispomos neste momento. Foi por isso que, desde a data da sua posse na Presidência, outra coisa não pregou e não praticou senão uma política de apaziguamento. Arrimando-se embora nos partidos que o elegeram, jamais pretendeu sufocar, humilhar, ou ferir a Oposição, a cujas críticas nunca foi insensível e cujas sugestões sempre recebeu com particular agrado. Considerou sempre que o debate e a controversia, longe de serem prejudiciais ao Govêrno só benefícios lhe trariam, tonificando e vitalizando por outro lado, o regime democrático. Não guardou ressentimentos, não alimentou ódios, não desejou lutas estéreis.

"Por isso mesmo, quando irrompeu, dias após sua investidura, a primeira grave crise de seu Govêrno com o episódio de Jacareacanga, seu comportamento foi o de aconselhar a sua Maioria Parlamentar a apresentação no dia seguinte da debelação daquele movimento subversivo projeto de anistia ampla irrestrita, para todos aqueles que se haviam comprometido no movimento sedicioso, medida aprovada pelo Congresso e posta imediatamente em prática pelo Poder Executivo. Idêntico comportamento teria o Chefe do Govêrno no tratamento dispensado aos chefes de executivos estaduais eleitos sob a legenda, de partidos de oposição, que passaram a merecer do Govêrno assistência financeira ampla que lhes possibilitasse a realização, nas esferas de seus Estados, dos planos de administração que se haviam traçado.

TESTEMUNHO DOS GOVERNADORES

"Esses chefes de executivos estaduais aí estão para atestar — e alguns já o fizeram de público — o amistoso, compreensivo e patriótico acolhimento que o Govêrno, indiferente às suas filiações partidárias, tem dado às justas reivindicações que lhe têm sido trazidas, em nome de respeitáveis interêsses de diversas unidades da federação.

"A despeito dêsse propósito, sr. Presidente e srs. Deputados, seria natural que, no desenvolvimento da vida política do País tão conturbada ainda, sobretudo tão agitada, tão sacudida pelas paixões e pelas incompreensões, episódios outros viessem turvar êsse ambiente que o Govêrno insistia em criar, para que dêle pudesse, mais do que ninguém, sacar os benéficos efeitos que aspirava.

O MAIOR INTERESSADO

"Sustentei desta tribuna, muitas vêzes, na análise dos aspectos políticos daqueles fatos, ainda na lembrança de todos, que a ninguém mais do que ao Presidente da República poderia interessar o estabelecimento de um clima de pacificação nacional, porque, consciente das suas responsabilidades, tendo elaborado um programa extremamente ousado do ponto de vista de realizações, tendo imaginado poder dar a êste país um impulso grandioso no seu desenvolvimento, tendo decidido resolver a própria infraestrutura em que se apoia a sua economia, estando convencido de que não lhe seria possível realizar o programa traçado sem primeiramente revolver as bases semi-coloniais da nossa civilização para transformar o País numa nação desenvolvida e industrializada, sabia melhor do que ninguém que esta tarefa grandiosa de defender e explorar as nossas riquezas, de equilibrar a nossa balança de pagamentos, de sanear e moralizar o nosso comércio externo, de equilibrar o nosso orçamento, de aniquilar os pontos de estrangulamento da nossa economia, só seria possível em ambiente, de relativa tranquilidade política, isto é, em que Oposição e Govêrno, guardadas as respectivas posições políticas, unissem seus esforços, conjugassem suas energias, misturassem suas luzes no afã de procurar e estabelecer soluções adequadas para os problemas da coletividade brasileira. Por isto mesmo foi que o ilustre Governador de Minas Gerais, desde os primeiros passos empreendidos neste terreno, encontrou, de parte do Presidente da República, como não poderia deixar de ser, plena aquiescência e rigorosa aprovação. Assim, desde que dos entendimentos realizados pelo Chefe do Executivo mineiro com os vários setores da opinião política do País, inclusive os da Oposição, resultou a generalizada convicção de ampla receptividade, manifestada em sucessivos pronunciamentos de líderes políticos e responsáveis partidários, impressão colhida inclusive dos presidentes das agremiações que apoiam o Govêrno, cumpria ao Presidente dar a palavra final sôbre o assunto, com a autoridade, que ninguém lhe pode desconhecer, de chefe natural da política nacional.

TAREFA DOS PARTIDOS

"Líder da Maioria nesta Casa abstive-me de emitir, durante todos êstes dias de gestões políticas e de en-

(Conclui na 2.ª pág.)

★ Tem a palavra a Oposição ★

Pronunciou-se finalmente o Govêrno sôbre a chamada pacificação. Fê-lo na palavra nítida e eloquente do líder da Maioria na Câmara dos Deputados, que estêve à altura do momento. Falou o sr. Vieira de Melo em nome do Presidente da República, que lhe incumbira de "transmitir sua plena e cabal aprovação às gestões realizadas pelo governador Bias Fortes".

Verifica, pois, o leitor que estávamos cobertos de razões quando insistimos em afirmar que o sr. Juscelino Kubitschek encarava com a maior simpatia o movimento liderado pelo Chefe do Executivo mineiro e que, na hora oportuna, haveria de manifestar-se nesse sentido.

A demora do Presidente em definir-se publicamente sôbre o assunto devia-se pura e simplesmente a que a sua decisão de não se pronunciar senão quando estivesse seguro de que sua atitude não provocaria quaisquer dúvidas ou confusões. Seu dever de lealdade para com os partidos que o apoiam exigia do Chefe da Nação que realizasse entre seus correligionários amplas consultas, desfazendo ainda qualquer suspeita quanto à firmeza com que se dispunha a respaldar a aliança partidária que lhe abriu a trilha do poder.

A incompreensão e o inconformismo de alguns de seus amigos não foi bastante para impedir o Presidente de ver o único caminho decente que tinha diante de si: empunhar resolutamente a bandeira da paz, indo ao encontro do que se inculcavam assisos por ela. Só com êsse gesto, poderia o Govêrno afastar de si graves responsabilidades, entre as quais a de atribuir a desordem e a agitação que sairam das trincheiras do adversário vinha, tímido embora, o apêlo em prol de alto entendimento no interêsse da solução de sérios problemas administrativos.

Ganhou, aliás, o pronunciamento do Govêrno com a madura reflexão que o precedeu. A saída encontrada para o caso político gerado pela iniciativa do Governador mineiro, bem como pela não menos estendida da UDN, foi das mais felizes. Veio a palavra de assentimento inequívoco do sr. Kubitschek, pela qual ansiava a da mais ponderada da Oposição, mas veio também a sugestão de que o entendimento se processe no âmbito dos partidos, entre Maioria e Minoria. Que uma e outra, numa convivência amistosa, acertem os pontos de um programa comum, sem que isso implique na demissão da Minoria e na renúncia da Maioria a suas prerrogativas.

Não é insincero o Presidente da República quando manda dizer aos oposicionistas que se rejubila com a vigilância da Oposição. E' através dessa vigilância, principalmente, que os adversários do Govêrno podem colaborar com êle. O sr. Kubitschek deve muito aos seus mais rancorosos censores, mas isso não é porque a improcedência de muitas de suas críticas ressalta a honestidade e a eficiência do Govêrno, como porque a certeza de que êste é severamente policiado facilitou, até agora, a resistência indormida do Presidente à cupidez de elementos que ajudaram na batalha eleitoral, cuja solidariedade entretanto, teria ele de pagar com língua de palmo.

De qualquer modo, a palavra agora está com a Oposição. Vamos ver até onde vai a sinceridade de seus propósitos de concórdia e de cooperação com a Maioria para o bem do Brasil.

DANTON JOBIM

REALIZADA NOVA EXPLOSÃO ATÔMICA: NEVADA

JAPONÊSES CONTRA EXPLOSÃO

TÓQUIO, Japão (INP-DC) — Centenas de estudantes desta capital saíram à rua conduzindo cartazes, numa demonstração de protesto contra a série de testes atômicos ora em realização no campo de Yucca Flats, Nevada, pelos Estados Unidos. Os manifestantes, membros da Federação Nacional de Associações Estudantis Autônomas, concentraram-se defronte à Embaixada dos Estados Unidos, onde entraram em choque com a polícia.

Foi uma das mais poderosas detonações

LAS VEGAS, Nevada, 5 — (UP) — Urgente — Um artefato atômico explodiu esta manhã, às 4,45 horas, de uma plataforma suspensa de um globo cativo uns 140 metros de altura sôbre Yucca Flat, no deserto do Nevada.

A notícia foi dada pela Comissão de Energia Atômica dos Estados Unidos.

PODEROSA EXPLOSÃO

LAS VEGAS, Nevada, 5 (United Press) — Revelou-se que a explosão termonuclear norte-americana de hoje, no deserto do Nevada, foi uma das mais poderosas, dentre as já realizadas pelos Estados Unidos.

Segundo os observadores, sua potência equivaleu à 20a. parte da potência das bombas lançadas sôbre Hiroshima e Nagasaki, Japão, ao findar da última guerra mundial.

Esta é a primeira vez que a Comissão de Energia Atômica faz explodir um artefato atômico num balão cativo.

A bola de fogo foi visível durante quase um minuto pouco antes do amanhecer sob o céu seminublado que cobria o campo de provas da Comissão a 125 klms. a noroeste desta cidade.

Zoli ainda sem apoio

ROMA, 5 (UP) — Os líderes democrata cristãos explicaram que não concluiram nenhum acordo com os elementos direitistas (monarquistas e neo fascistas) que resolveram apoiar o Govêrno do Premier Adone Zoli, no Senado.

Acrescentaram que não haverá nenhuma modificação na política centrista do novo Govêrno.

Difícil a sobrevivência

Zoli, sem maioria própria democrata cristã, não poderia sobreviver sem o apoio das direitas ou das esquerdas.

Em seu discurso de ontem, Zoli atacou violentamente os comunistas para ganhar a boa vontade dos direitistas.

Planos de reformas

Mas isso e o abandono de alguns discutidos planos de reformas até depois das eleições parlamentares do próximo ano foi tudo que Zoli fez para conquistar o apoio direitista.

Zoli, antigo antifascista, foi condenado à morte, em certa ocasião, pelo regime de Benito Mussolini.

SUICIDOU-SE O DIPLOMATA BRASILEIRO

WASHINGTON, 5 (UP) — O sr. Celso Barbosa Cavalcanti, segundo secretário da Embaixada do Brasil nos E. U. A., foi encontrado morto hoje em seu apartamento. A polícia declarou que, pelos bilhetes encontrados, aparentemente escritos pelo seu próprio punho, o diplomata se suicidou. Foram encontrados mais de dez bilhetes, todos escritos em português, tendo sido traduzidos para o inglês. Uma mulher, que segundo a polícia era amiga do diplomata, fêz as traduções. As autoridades disseram que, a julgar por êsses bilhetes, o diplomata estava possuido de profunda melancolia e andava enfêrmo ultimamente. Cavalcanti tinha 36 anos de idade. A amiga do diplomata chama-se Helena Dahoui.

(N. da R.) — O diplomata desaparecido era irmão do conhecido produtor de programas de rádio e televisão Flávio Cavalcanti.

CONCLUSÕES DA 12.ª PÁGINA

Procuração . . .

da outorga, a natureza, a designação e extensão dos poderes conferidos.

§ 2.º — Para o ato que não exigir instrumento público, o mandato, ainda quando por instrumento público seja outorgado, pode substabelecer-se mediante instrumento particular.

§ 3.º — O reconhecimento da firma no instrumento particular é condição essencial à sua validade, em relação a terceiros".

Dispunha o art. 1.289 de quatro parágrafos, mas um dêles foi cancelado, em virtude da alteração. Estabelecia que, concorrendo no mesmo instrumento dois ou mais outorgantes, será escrito por um e assinado por todos.

Impôsto maior . . .

se fazem necessárias são urgentes e não podem esperar por uma medida legislativa de profundidade embora ela deve ser tomada.

Ninguém paga

A Secretaria de Finanças arrecada apenas os impostos de vendas e consignações e o predial. O territorial, ninguém paga, revelou o secretário. O dinheiro arrecadado sai da Secretaria no dia seguinte, como pão quente.

— Devo esclarecer — disse — que na minha repartição trabalham 2.038 funcionários, menos de 3% do total pago pelos cofres municipais.

Ao finalizar a reunião, o sr. Rui Gomes de Almeida, prometeu interceder junto ao comércio para que o mesmo aceitasse mais êsse sacrifício (da taxa adicional) e nomeou uma comissão para estudar o assunto.

D. C. vai . . .

o Egito, a mala diplomática de correspondência.

Chega o corpo de Nilton

Está prevista para às 9.20 horas de amanhã, dia 7, a chegada dos despojos do soldado Nilton Alves Ferreira, recentemente morto em Rafah.

O desembarque se verificará no Aeropôrto do Galeão.

New casará . . .

papel da Sociedade Portuguêsa de Agências Ltda., da qual o missivista é um dos proprietários:

"Venho apelar para a sua amabilidade, fazendo chegar esta carta junto à sua amiga New Cobra. Li a reportagem no DIÁRIO CARIOCA, vi a fotografia dela e fiquei gostando bastante dessa simpática brasileira, que espero conhecer. Neste ano reservo a minha viagem ao Brasil e Argentina. Conheço já tôda a Europa e África. Se ela quiser, poderei proporcionar-lhe um bom casamento. Sou rico. Tenho 38 anos. E ela faria o resto da viagem comigo. Falo sinceramente. Grato pela gentileza que me vai fazer, com tôda a consideração e às suas ordens, subscrevo-me agradecido".

Inscrições . . .

sões julgadoras dos prêmios literários do IPASE: Antônio Calado, Saldanha Coelho e Brito Broca (conto); e Valdemar Cavalcanti, Antônio Olinto e Reinaldo Jardim (poesia).

Cantareira . . .

Subvenção

O Grupo Carreteiro alega que não pode pagar o aumento salarial pleiteado por empregados, em virtude de ainda não haver recebido a subvenção prometida pelo Govêrno para fazer face ao ônus derivante da elevação salarial.

Afirmam os dirigentes da emprêsa que só pagarão o aumento salarial depois que o Govêrno cumprir os compromissos assumidos.

O Govêrno, por sua vez, diz que só concederá a subvenção pretendida pelo Grupo Carreteiro depois que a comissão pericial apresentar os resultados de seus estudos sôbre as condições financeiras das três emprêsas.

Comunista . . .

estilingue não alcançaria o nono andar e começou a procurar o objeto que teria provocado o estrago.

História em quadros

— Depois de uma procura inútil — continua o sr. Plínio Salgado, falando com tranquilidade, auxiliado por seu secretário — a empregada, quando fazia a limpeza da sala, encontrou, embaixo de uma poltrona, ao lado de uma das estantes (e precisamente fronteira à janela) o projetil.

O secretário do sr. Plínio Salgado acrescenta então:

— O chefe estava dormindo, foi acordado por sua espôsa e não se incomodou. Continuou dormindo, tomou café calmamente e só depois é que foi examinar a bala.

— O chefe não queria mais falar no assunto — intervém agora o jornalista Holanda, com o assentimento do sr. Plínio Salgado que embalança a cabeça — mas eu insisti que comunicasse o fato à polícia.

— O sr. compreende — volta o líder integralista a falar — é bom que isso se apure. Pode ser algum louco aí pelas redondezas pondo em perigo a vida dos moradores desta pacata rua de Botafogo.

A trajetória

Mais adiante o sr. Plínio Salgado mostrava as hipóteses que a Polícia está considerando na sua perícia. A bala entrou por uma das janelas da sala, no têrço inferior, mais próximo da metade. Encontrando a Polícia uma mancha escura no teto, à esquerda da janela, escavou o local para examinar os elementos que encontrasse, estranhos à construção. Verificada a presença de pólvora no local, poderia a Polícia admitir a casualidade, de vez que o tiro teria partido de baixo para cima, ou seja, mais provàvelmente da rua.

Precisamente em frente à janela, num dos ornamentos de bronze que ficam no alto da estante de livros, verificou, entretanto, a Polícia que o objeto tinha o seu desenho deformado por algum elemento estranho. Arrancou-o do local e o examinou, deixando-o no entanto na residência, sem levá-lo para o Gabinete de Exames Periciais. Foi exatamente junto da estante, embaixo de uma poltrona, que foi localizada a bala. Essa origem viria fortalecer a hipótese do atentado, de vez que a trajetória cumprida pela bala, da janela até o alto da estante, atingiria a meio caminho a cabeça do sr. Plínio Salgado, caso êle estivesse de pé.

— Eu costumo trabalhar de pé — esclareceu ao DC o sr. Plínio Salgado, embora diga que não estava na sala no momento do segundo ruído e que se movimenta demasiadamente no aposento quando trabalha.

Uma história

— De qualquer maneira — acrescenta — estou mais inclinado a admitir que tenha sido casualidade. Não acredito que alguém tenha interêsse em me matar. E, além disso, em matéria de armas, tudo pode acontecer.

E finaliza o sr. Plínio Salgado com um episódio que traz em apoio de sua teoria:

— Certa vez eu estava treinando tiro ao alvo. Assestei a «Flaubert» na direção do alvo e, depois de dar o tiro, sem saber por que fiquei com a mão em concha como quem pede esmola. O alvo estava a uns trinta metros. A bala bateu no alvo, ricocheteou e veio cair direitinho na minha mão. Até hoje não sei como foi que isso aconteceu.

Vieira: JK . . .

(Conclusão da 1.ª página)

tendimentos partidários, a menor opinião sôbre o problema da pacificação. Se assim o fiz é porque sabia que as gestões realizadas nesse setor deveriam, afinal, receber o coroamento numa palavra final e autorizada do Chefe do Govêrno que desse sentido, conteúdo e direção aos entendimentos processados pelo governador Bias Fortes.

"Retido em Belo Horizonte durante alguns dias, por súbita enfermidade, só hoje tendo podido regressar a esta Capital, incumbiu-me o Chefe do Govêrno, logo ao chegar, de transmitir à Câmara a sua plena e cabal aprovação às gestões realizadas pelo governador Bias Fortes junto às várias fôrças político-partidárias.

"Pensou S. Exa. que poderia, talvez, num pronunciamento pessoal e público, apontar certos assuntos, indicar certos problemas, arrolar certos pontos, em tôrno dos quais se deveria, preferencialmente, processar o entendimento dos partidos da maioria e da Oposição. Refletindo melhor, porém — e certo, a meu ver — entendeu o Presidente da República que, acolhida em tese, acolhida em princípio, a idéia de um movimento de pacificação nacional, muito mais prudente, muito mais correto seria deferir aos próprios partidos políticos, em respeito à sua própria autonomia, a fixação daqueles pontos fundamentais que devessem servir de convergência para o entendimento tão desejado e tão reclamado por todos. E' o que estou fazendo neste momento, nesta rápida comunicação, para dizer à Câmara, aos partidos políticos que nela têm assento e à Nação que o Govêrno só tem motivos para se rejubilar pelo êxito inicial das conversações mantidas e para desejar que, já agora sob a égide, a responsabilidade dos partidos políticos, elas atinjam aos objetivos desejados, ou seja, os que constituem a aspiração do povo brasileiro.

"Acompanhará o Govêrno, de perto, se possível terá sua participação direta nesses entendimentos, para ajudá-los, para coordená-los e, sobretudo, para afeiçoá-lo àqueles pontos de vista que reputo fundamentais ao exercício da administração e à realização de seu programa.

"Acredita o Govêrno que, deferido a partir dêste momento, aos partidos políticos, o encargo de concretizarem, em esquema superior e definitivo, os pontos de convergência do movimento pacificador, cada qual dêles terá a oportunidade, que não lhe poderia ser recusada, de expressar o pensamento da corrente de opinião que interpreta.

"Fazendo tal comunicação, sr. Presidente, com apenas poucas palavras, porque o assunto realmente não é próprio para discursos ou divagações, quero dizer que, a partir dêste momento, o Govêrno aguarda, em atitude de simpática expectativa, que os partidos políticos nacionais tomem a iniciativa de se entenderem, de se aproximarem, de conversarem e de fixarem, com a assistência direta e efetiva do Govêrno, os pontos fundamentais sôbre que devem se reunir para a resolução dos problemas de magno interêsse para o povo brasileiro".

Limitações de armas sob acôrdo

LONDRES, 5 (FP) — O delegado britânico no Subcomitê de Desarmamento das Nações Unidas, sr. Alan Noble, hoje de manhã, fêz uma nova tentativa a favor de um acôrdo limitado sôbre o desarmamento.

Antes o sr. Noble criticou as propostas soviéticas de 30 de abril último, afirmando notadamente que os pedidos do sr. Zorin, de interdição do uso das armas nucleares, não emanavam de um espírito realista, visto como nenhum contrôle pode ser exercido.

Desproporção das propostas

O sr. Noble frisou a desproporção existente nas propostas soviéticas entre o esfôrço do desarmamento no domínio clássico e as previsões mais que modestas a respeito dos armamentos nucleares.

Compromisso moral

Respondendo ao sr. Noble, o delegado soviético, sr. Valerian Zorin, pediu novamente que as potências assumam o compromisso moral de não empregar as armas nucleares.

Depois de breves intervenções do sr. Jules Moch, que presidia a sessão, e do sr. Harold Stassen, o subcomitê interrompeu seus trabalhos até à próxima têrça-feira.

Navios britânicos em águas turcas provocam protesto

PARIS, 5 — (FP) — "A visita de um destacamento naval britânico às águas turcas do Mar Negro constitui uma provocação e não pode contribuir para melhorar as relações entre a União Soviética e a Turquia", declara hoje o capitão-de-mar-e-guerra Krymov no jornal "Estrêla Vermelha", órgão do Ministério da Defesa da União Soviética, citado pela agência Tass.

Acrescenta o articulista: "E' a primeira vez que navios de guerra não pertencentes a uma potência ribeirinha do Mar Negro penetram nos portos dêsse mar depois da convenção de Montreux de 1936 a respeito do regime dos estreitos do Mar Negro".

COINCIDÊNCIA COM AS MANOBRAS

Afirma em seguida o comandante soviético que a visita dos navios britânicos coincide com as manobras navais anglo-turcas, preparadas e coordenadas pelo Comando da Organização do Tratado do Atlântico Norte, nas proximidades das fronteiras soviéticas, assim concluindo: «Essas medidas aumentam a tensão no Oriente Próximo e não podem contribuir para melhorar as relações soviético-turcas».

"Visita de rotina"

LONDRES, 5 (FP) — Um porta-voz do Almirantado declarou hoje de manhã que a visita de navios de guerra britânicos às águas turcas do Mar Negro nada mais representava do que uma «visita de rotina», dentro do quadro do cruzeiro de verão da frota mediterrânea, e que «de modo algum estava ligada a manobras navais da Organização do Tratado do Atlântico Norte».

Esclarecimentos do Almirantado

Interrogado a respeito dos protestos formulados, notadamente por «Sovietsky Flot», jornal da Marinha soviética que qualificara essa visita de ato inamistoso, esclareceu o porta-voz que os navios atualmente em águas de Estambul passariam no Mar Negro dentro de uma semana, aproximadamente. Êsses navios são o cruzador «Birmingham», com o pavilhão do almirante sir Ralph Edwards, comandante supremo da frota do Mediterrâneo; o cruzador «Kenya», o contratorpedeiro ultramoderno «Dainty», 3 «destroyers» e um navio de ligação.

Visitas frequentes

Observou o porta-voz que a frota britânica visitava frequentemente os portos turcos e que, além disso, essa frota já havia penetrado no Mar Negro depois da guerra, recordando: «Em julho de 1947 o cruzador «Liverpool» e dois «destroyers» se dirigiram a Sebastopol, onde os oficiais britânicos foram hóspedes do almirante soviético comandante da frota do Mar Negro». Um porta-voz do Foreign Office esclareceu, de seu lado, que a visita dos navios britânicos ao Mar Negro não era «um ato inamistoso» com relação à União Soviética, contràriamente às afirmações de «Sovietsky Flot», e sim «um ato amistoso» com referência à Turquia.

DIVÓRCIO

30 DIAS, casamento no exterior. Garantia de seriedade. Consulta grátis. Av. Erasmo Braga n. 227 salas 713/14. Tel. 42-9240

Navios de guerra ainda patrulham as costas de Cuba

HAVANA, 5 — (UP) — Navios de guerra cubanos continuam patrulhando as costas da província de Oriente, onde foi declarada "zona de beligerância" para manter os rebeldes isolados de seus possíveis meios de abastecimentos.

Foi proibida tôda navegação naquela região, na direção Sul e Leste de Manzanillo, em tôrno de Cabo Cruz até Santiago de Cuba, Capital da agitada província.

EXTENSÃO DO PATRULHAMENTO

O patrulhamento abrange uns 300 klms. da costa na região de Sierra Maestra, onde operam os rebeldes. Em consequência desta "zona de beligerância", a armada norteamericana anunciou o cancelamento da normal licença de fim de semana às suas fôrças.

Prevenção contra desembarques

A medida da marinha cubana visa impedir possíveis novos desembarques de rebeldes ou material bélico em portos isolados destinados aos rebeldes de Fidel Castro.

Reforços rebeldes desembarcaram anteriormente nestas zonas.

O govêrno do presidente Fulgêncio Batista disse iniciou uma "campanha de extermínio" contra os insurgentes.

Vôos de observação

HAVANA, 5 (De F. L. McCarthy da U. P.) — O Exército desmentiu hoje os rumôres de que a Fôrça Aérea está bombardeando e metralhando os refúgios dos rebeldes, na Sierra Maestra. Acrescenta o comunicado que a única atividade aérea na zona até agora "foram os vôos de observação".

Disse também o Exército, no seu primeiro comunicado sôbre as operações militares iniciadas há 4 dias — não se cogita de usar gás de mostarda nas campanhas contra os rebeldes, e que nem sequer existem tais bombas no arsenal do Exército cubano.

"Cessar fogo"

O comunicado limita-se a prestar o citado esclarecimento, mas não diz que não se pretenda empregar o bombardeio aéreo na campanha de extermínio contra os adversários do regime do presidente Batista.

Enquanto isto, um Subcomitê da Comissão Interparlamentar, que há dois meses estuda uma solução pacífica para a crise política, aprovou uma moção de "cessar fogo", que será apresentada ao plenário. Essa moção diz que tanto os rebeldes como o govêrno devem suspender suas operações, até que se encontre uma fórmula para resolver a atual crise política. A moção diz também que o Subcomitê deve visitar a Sierra Maestra, a fim de entrevistar-se com o líder rebelde, Fedel Castro.

Nasceu o primeiro neto de Harry Truman

NOVA YORK, 5 (UP) — O ex-presidente Harry Truman tornou-se avô hoje, pela primeira vez.

A sra. Margareth Truman Daniel, única filha do ex-presidente, deu à luz, esta madrugada, seu primeiro filho, uma criança de 3 quilos de pêso, no Doctor's Hospital de Nova York.

Tanto a mãe como o menino estão passando bem.

A sra. Daniel é espôsa de E. Clifton Daniel Jr., jornalista que trabalha para o "New York Times".

Disposta a Rússia a cessar as provas nucleares

GENEBRA, 5 — (UP) — O Primeiro-Ministro soviético, marechal Nikolai Bulganin, declarou hoje que a Rússia "está disposta a concluir um acôrdo para a cessação imediata das experiências com armas nucleares".

Bulganin fêz essa afirmativa numa carta dirigida à Conferência Internacional do Trabalho, reunida nesta cidade.

LEITURA INESPERADA

A carta, dirigida ao Presidente da Conferência e Diretor-Geral da Organização Internacional do Trabalho, sr. David A. Morse, foi lida inesperadamente na sessão plenária da tarde, quando os delegados se preparavam para eleger o Vice-Presidente.

Corrida armamentista

O Primeiro Ministro Bulganin pediu "o fim da corrida armamentista" e aconselhou a OIT a colocar sua autoridade "a serviço da causa do desarmamento". No que se refere à proposta soviética, disse o Primeiro Ministro: "A União Soviética tem defendido firme e continuadamente uma redução substancial dos armamentos e das Fôrças Armadas, bem como a proibição das armas atômicas e de hidrogênio, e está disposta a concluir um acôrdo sôbre todo o problema do desarmamento, tal como sôbre os seus detalhes, inclusive um acôrdo sôbre a cessação imediata das experiências nucleares".

Eleitos os vice-presidentes

GENEBRA, 5 (FP) — Durante a sua sessão de hoje à tarde a 40a. Conferência Internacional do Trabalho procedeu à eleição dos seus três vice-presidentes.

Foram eleitos por unânimidade os drs. Leon Chajn, da Polônia, para o grupo governamental; Fernando Villanez Ramos, do México, para o grupo dos empregadores, e Claude Jodoin, do Canadá, para o grupo dos trabalhadores.

INSTITUTO DE APOSENTADORIA E PENSÕES DOS MARITIMOS

Departamento de Inversões

CARTEIRA DE EMPRÉSTIMOS SIMPLES

AVISO

Ficam avisados os Srs. Segurados, inscritos na Carteira de Empréstimos Simples, que, durante o mês de junho corrente, serão atendidas as inscrições de ns. 101 a 200, devendo os interessados comparecerem à Avenida Venezuela nº 134 — Bloco «B» — 9º andar.

Carlos Cypriani
Diretor

Esmagam os franceses poderosa unidade argelina

ARGEL, 5 — (UP) — As tropas francesas esmagaram poderosa unidade do Exército rebelde argelino no Norte dêste país depois de uma encarniçada batalha de dois dias.

As informações oficiais procedentes da frente dizem que os 125 membros do Exército nacional de libertação foram mortos no campo de batalha. 6 rebeldes foram capturados.

BAIXAS FRANCESAS

As baixas francesas, a maioria delas sofridas na Tunísia, foram 10 mortos, inclusive um capitão, e 15 feridos.

A batalha começou segunda-feira passada pela manhã quando uma coluna do exército francês encontrou uma unidade rebelde que se achava nas colinas desertas entre Fort National e Azaga a 105 klms de Argel.

Senegaleses em ação

ARGEL, 5 (United Press) — Informa-se que em Tlemcen, a 110 quilômetros a sudeste de Oran, tropas senegalesas obrigaram um grupo rebelde a sair de uma mesquita, onde os mesmos haviam se refugiado após um tiroteio nas ruas daquela cidade.

Faltam detalhes sôbre o número de vítimas.

Crivado de balas

ARGEL, 5 (United Press) — Um ex-membro da Assembléia Argelina, sr. Bachaga Khoussa Adda, foi encontrado morto, ontem pela manhã, perto da aldeia de Mostaganen.

O ex-parlamentar se encontrava no interior de um automóvel e apresentava o corpo crivado de balas.

Adda é o segundo ex-membro da Assembléia Argelina, patrocinada pelos franceses assassinado no curso das últimas duas semanas.

Ali Chekkar, ex-vice-presidente da Assembléia, foi assassinado em Paris no dia 26 de maio último.

Outra tentativa: França

PARIS, 5 — (UP-FP-DC) — O deputado radical-socialista Maurice Bourges-Maunoury, Ministro da Defesa Nacional, aceitou esta noite a missão de tentar constituir o novo gabinete, depois que o sr. Pierre Pflimlin comunicou ao presidente Coty que desistia da incumbência, em que se vinha empenhando há cinco dias.

Antes de convidar o sr. Bourges-Maunoury, o Presidente da República chamara sucessivamente ao Palácio os srs. Guy Mollet, Chefe do Gabinete demissionário, e o deputado René Billières, tendo ambos recusado a tarefa de iniciar as sondagens para a formação do novo Govêrno. Esta era, às 18 horas, a situação da crise ministerial francesa, que começou há 15 dias.

Problema urgência

Ao deixar o Palácio da Presidência da República, o sr. Bourges-Maunoury declarou que conhece, como poucos, em razão do pôsto que ocupa no sistema de defesa nacional, a urgência da formação do novo gabinete.

"Irei depressa no desempenho de minha missão, já que o trabalho preliminar foi facilitado pelos esforços dos que me precederam" — acrescentou. A primeira visita do "premier convidado" será ao sr. Guy Mollet, atual Presidente do Conselho; em seguida, iniciará suas consultas.

Explicando por que se negara a retirar seu pedido de demissão, o sr. Guy Mollet declarou ser forçoso confessar que a Assembléia havia recusado apoio à política que seu gabinete seguiu há 16 meses.

O sr. Guy Mollet continuará na chefia do govêrno até que o novo conselho seja formado, a fim de atender aos desejos do Presidente Coty.

O sr. Pierre Pflimlin desistiu da missão de formar o novo gabinete, depois de cinco dias de consultas, que culminaram com a decisão dos socialistas de lhe recusarem apoio, tomada hoje por esmagadora maioria (74 a 22).

Pflimlin, líder democrata cristão, desejava organizar um gabinete na base de um programa de três pontos principais: salvar a Argélia, conter a inflação e reformar a Constituição.

MacMillan continuará as provas das ilhas Christinas

LONDRES, 5 — (UP) — O jornal conservador "Daily Telegraph" informou hoje que o premier MacMillan não tem a menor intenção de ceder ante o clamor da oposição trabalhista para a cessação das provas nucleares nas Ilhas Christmas.

MacMillan mantém, assim, sua declaração de que não é oportuna uma resolução de tão grave importância.

"PEQUENINO RISCO"

WASHINGTON, 5 (FP) — As experiências atômicas constituem apenas "um pequenino risco" se forem examinadas à luz do rigor de aniquilamento que se levantaria diante de nós se abandonassemos os armamentos tão essenciais à salvaguarda da nossa liberdade e à nossa sobrevivência", afirmou hoje o sr. Willard Libby, membro da Comissão Federal de Energia Atômica dos Estados Unidos, salientando que as atividades humanas comportam sempre riscos.

Por outro lado o dr. William Looney, da Escola de Medicina da Universidade de Harvard, afirmou perante uma comissão parlamentar que a concentração de estroncio 90 deveria ser 100 vêzes mais forte do que o máximo fixado pela Comissão Federal para provocar tumores osseos, perigo principal que faz correr ao organismo êsse elemento resultante das explosões termonucleares.

O dr. Looney acrescentou que a concentração deveria ser 20 vêzes mais forte do que o máximo fixado para produzir uma alteração perceptível na estrutura dos ossos.

Elbrick proclama a neutralidade do marechal Tito

WASHINGTON, 5 (FP) — O sr. C. Burke Elbrick, Subsecretário de Estado, afirmou ontem que o govêrno do marechal Tito "havido mantido uma posição de verdadeira neutralidade". Ouvido pela Comissão de Assuntos Estrangeiros, advogou o auxílio técnico e militar de dois e meio milhões de dólares à Iugoslávia, país que, assinalou "conseguiu escapar da órbita soviética e, em consequência, goza de grande influência psicológica no conjunto dos países satélites". Acrescentou Elbrick: "A questão não é saber se aceitamos a filosofia econômica e política da Iugoslávia, mas saber se queremos que êsse país permaneça independente".

Iniciada a Conferência Mundial de Energia

BELGRADO, 5 (FP) — O Vice-Presidente do Conselho Executivo Federal Iugoslavo, sr. Edouard Kardelj, abriu solenemente hoje de manhã, no anfiteatro dos Sindicatos, a II Seção da Conferência Mundial de Energia, declarando: "O problema que se apresenta à humanidade é saber se as grandes aquisições da ciência e da técnica se transformarão em instrumento de uma nova catástrofe ou em instrumento de uma colaboração internacional democrática. A Iugoslávia, de sua parte, está pronta para empregar tôdas as suas fôrças a fim de que essa colaboração seja uma realidade, concretizando-se em benefício de todos os povos, sem se tomar em consideração a sua organização social ou política.

GUILHERME WUNDERLICH VELASCO

Comunique-se, urgente, com o Departamento de Promoção e Vendas do DIARIO CARIOCA.

LIVROS NOVOS

DIREITO JUDICIÁRIO PENAL (EM NOVO VOLUME)

Foi lançado pela Editora José Konfino, com boa apresentação, o segundo volume do livro "Breves Lições de Direito Judiciário Penal", de autoria do prof. Heribaldo Rabello, da Faculdade de Ciências Jurídicas do Rio de Janeiro. Seu autor, além de professor da cadeira sôbre que versa o trabalho, é advogado, há longos anos, no Fôro desta capital e Inspetor Federal de Ensino Superior.

Ainda militou durante muito tempo na imprensa, como redator forense de "O Globo", como redator forense também colaborou no DIÁRIO CARIOCA, com artigos sôbre vários assuntos jurídicos.

E', portanto, nome conhecido, sendo filho do prof. Guilherme Rebello, Catedrático da Faculdade de Medicina da Bahia e do Ginásio Oficial do Estado, já falecido.

O volume, ora publicado, compreende tôda a Parte Especial da matéria, abrangendo os pontos 37 a 66, porque foram aulas proferidas e taquigrafadas e versam sôbre os processos em especial até as relações jurisdicionais com autoridade estrangeira.

E' livro útil aos estudiosos do Direito, sendo, como o primeiro volume, escrito em estilo simples e claro, com método didático e, por certo, terá a mesma aceitação que teve aquele, há meses lançado. Com êste volume o professor completou o estudo da cadeira a que se propusera.

MAIS BELA ESTUDANTE

A.M.E.S. DIARIO CARIOCA

N.º 24 — CONCURSO — 1957

A mais bela secundarista carioca

Colégio ....

Candidata ....

1 VOTO

Daniel Urbano Baêta Alvim

(MISSA 7.º DIA)

✝

Graziela Babo Alvim, Antônio e Paulo Araújo Alvim, Maria Luiza Alvim Mendonça, Reginaldo Babo Alvim e filhos, Francisco, Daniel, Jayme e Maria Efigênia Babo Alvim, Adélia Alvim Costa, Rita Alvim Moraes Batista, Alberto Mendonça e filhas, Manoel Moraes Batista Netto e filhos, Cristino Costa e filhos, Dora Alvim e filha, viúva, filhos, genros, nora e netos agradecem às demonstrações de pesar recebidas por ocasião do falecimento de seu querido DANIEL URBANO BAÊTA ALVIM e convidam os demais parentes e amigos para assistirem à missa de 7.º dia que, por sua alma mandam celebrar, sábado, dia 8, às 10 hs., no Altar-Mór da Matriz de Santa Teresinha (Túnel Novo).

U. D. N. EXAMINARÁ A PROPOSTA DO GOVÊRNO

Flutuou o café já firme

Ora nervosos, ora firmes, com liquidações à última hora seguidas de tréguas, expectativa muito forte e conjecturas amplas sôbre uma série de fórmulas — eis tôda uma fase agitada com que se apresentaram últimamente os mercados especulativos do café, influenciados pelos acontecimentos relacionados com o movimento reivindicador da lavoura.

Chegou mesmo a haver liquidações apressadas, de maio, a Cr$ 555,00 e transações para meses futuros, na entrega direta, a Cr$ 535,00, mas, estabelecida a trégua de todos conhecida — através resoluções naturais e humanas do Govêrno para com a numerosa classe dos cafeicultores — a situação se acalmou um pouco e essas bases recuaram uns cinco cruzeiros e mais.

Não se alterou

Não houve alteração no mercado disponível durante tôda a crise, mantendo-se os preços na base de Cr$ 370,00 para os catados. Os cafés intermediários e baixos obtiveram colocações melhoradas, devido à carência dos mesmos na praça do Rio.

Estatística do pôrto

A situação estatística do pôrto do Rio, segundo ainda o Boletim Informativo do Banco do Comércio do Café, apresenta-se com 459.108 sacas em estoque, 50.138 despachadas para embarque e 18.567 a liberar. Sôbre os embarques da safra que termina, só haverá tolerância para os caminhões aqui chegados até às 24 horas do dia 8 do corrente sendo considerados safra 57-58, sujeitos, portanto, à retenção regulamentar, os caminhões chegadas depois de zero hora do dia 9.

DOENÇAS DA PELE
Sífilis Câncer Eczemas Verrugas Espinhas Queda do Cabelo Furúnculos etc
Dr. Agostinho da Cunha
Assembléia, 73 Tel 42-1155 e 45-1318 Das 16 às 19 horas

Excesso de produção das refinarias foi regulado por JK

O Presidente da República assinou ontem um decreto regulamentando o regime de aproveitamento do excesso de produção das refinarias particulares de petróleo que se instalaram no país antes da lei que criou a Petrobrás.

O Govêrno não dará a essas refinarias — diz o decreto — autorização para ampliar sua capacidade de produção, que continuará a ser a que tiver sido fixada nos títulos de autorização para funcionar no país, expedidos pelo Conselho Nacional do Petróleo até 30 de junho de 1952.

MONOPÓLIO EXCLUÍDO

Os antecedentes do decreto assinado ontem pelo Presidente da República começaram com a lei 2.004, de 1953, que excluiu do monopólio estatal as refinarias já em funcionamento no país, mantendo as autorizações que tivessem sido dadas até junho de 1952, mas, ao mesmo tempo, proibindo a ampliação de sua capacidade de produção, declarada no título de autorização.

Decreto acautela

Posteriormente, porém, se verificou que as instalações dessas refinarias permitiam a refinação de óleo cru em quantidade maior que a fixada nos títulos. Em conseqüência, era preciso que o excesso da capacidade autorizada revertesse ao monopólio exercido pelo Conselho Nacional do Petróleo e pela Petrobrás, a fim de não prejudicar os interêsses da União, dos Estados e Municípios e demais acionistas da Petrobrás. O novo decreto acautela êsses interêsses.

O decreto

É do seguinte teor o decreto baixado pelo Chefe do Govêrno:

"Art. 1.º — A capacidade das refinarias de petróleo em funcionamento no país, na forma dos arts. 43 e 44 da Lei n. 2.004, de 3 de outubro de 1953, é a mencionada nos respectivos títulos de autorização, expedidos pelo Conselho Nacional do Petróleo, até 30 de junho de 1952, nos têrmos dos arts. 22 e 23 do Decreto n. 4.071 de 12 de maio de 1939. Art. 2.º — Não será dada autorização às refinarias para ampliação de sua capacidade, definida no artigo anterior. § Único — Se as atuais instalações possibilitarem operação acima da quantidade fixada no título de autorização, o Conselho Nacional do Petróleo, no interêsse do abastecimento nacional, poderá determinar ou autorizar a refinação do óleo cru, alm daquele limite, mas em benefício do monopólio da União e por conta da PETROBRÁS e suas subsidiárias. Art. 3.º — O Conselho Nacional do Petróleo, no caso do parágrafo Único do artigo anterior, estabelecerá os critérios da justa remuneração devida pelo uso das instalações e pela prestação dos serviços e promoverá acordos entre a PETROBRÁS e as Emprêsas permissionárias. Art. 4.º — Êste Decreto entrará em vigor na data da sua publicação, revogadas as disposições em contrário".

O novo decreto se orientou pelo parecer do consultor-geral da República sôbre o assunto.

NIEMEYER: CONGRESSO DE BRASÍLIA

O arquiteto Oscar Niemeyer, que com o arquiteto Lucio Costa, trabalha no desenvolvimento do Plano Pilôto e edificações iniciais de Brasília, nos escritórios da Novacap, acaba de concluir seus magníficos projetos para o Congresso (Câmara e Senado) a ser edificado na nova Capital. A apresentação pública dessa obra será realizada depois de previamente exibida e aprovada pelos senadores e deputados, o que acontecerá dentro de alguns dias.

PROF. RENATO SOUZA LOPES
Clínica Médica — Especialista Aparelho digestivo
México 31 tel 22 7227 às 16,30 hs

Maurício volta honorário

Regressou, ontem, de São Paulo, o Ministro da Saúde, prof. Maurício de Medeiros, que ali foi a convite da Academia de Medicina de São Paulo receber o diploma de Membro Honorário dessa Academia, assistir à posse da nova diretoria e fazer conferência sôbre o tema «Aspectos médico-sociais da prostituição».

Recebido às 21 horas na sala das sessões da Academia, foi saudado pelo acadêmico prof. Rubens Azzi Leal e, a seguir, pelo prof. Carlos Gama, Secretário de Saúde do Estado de São Paulo, que falou em seu nome e no do Governador do Estado.

Obras visitadas

Durante sua permanência em S. Paulo o ministro Maurício de Medeiros teve oportunidade de visitar as obras de construção do Pavilhão de Virologia, do Instituto Adolfo Lutz, obras nas quais o Ministério da Saúde empregou, no exercício findo, 20 milhões de cruzeiros. Fêz, igualmente, visita ao Instituto Butantã, para ver as novas instalações de fabrico de sulfonas, para as quais o Ministério da Saúde tem convênio com êsse Instituto, e o preparo de vacina sêca anti-rábica, para cuja ampliação o Ministério firmou convênio, dando auxílio de modo a que o Instituto possa abastecer com esta vacina todo o país.

Liberação de verbas

Ainda durante a sua permanência em São Paulo conferenciou o Ministro da Saúde com o prof. Carlos Gama sôbre a possibilidade de liberação das verbas destinadas no Orçamento da União ao estudo do pênfigo foliáceo.

DR. CAMILO MONTEIRO
ELETROTERAPIA — ULTRA SOM — ELETRODIAGNÓSTICO — Rins Intestinos, Asma, Eczema, Útero, Ovários, Próstata, Hemorróidas.
Consultório: Rua Santa Luzia n. 799 — 8º andar — Telefone: 22-4100

Discurso de Vieira impediu as críticas

O diretório nacional da UDN volta a se reunir hoje já agora para examinar os têrmos em que o Govêrno, por intermédio do seu líder na Câmara dos Deputados, colocou o problema da pacificação político-parlamentar.

O discurso do sr. Vieira de Melo, proferido segundo instruções recebidas do Presidente da República na manhã de ontem, surpreendeu os meios políticos e antecipou-se à tentativa udenista de denunciar as negociações.

CRÍTICA SUSPENSA

Um alto dirigente udenista, o sr. Magalhães Pinto, estava, aliás, desde a manhã de ontem a par das tendências do Govêrno Federal, tanto assim que, comparecendo à reunião udenista, já a meio dos debates, fez um apêlo para que os srs. Carlos Lacerda e Juraci Magalhães adiassem os respectivos pronunciamentos de críticas ao Govêrno, originárias de denúncia das gestões de paz, em que pesem os desmentidos oficiais registrados pelos órgãos especializados.

ÊNTRE OS PARTIDOS

Nos têrmos do discurso do líder da Maioria, as negociações de paz deverão se realizar entre os partidos, dentro, aliás, do pensamento do governador Bias Fortes, segundo o depoimento do deputado Bias Filho, que não escondia ontem seu júbilo ante a perfeita adequação da oração do líder com o esquema do governador de Minas.

A reunião de hoje da UDN deverá reiterar que as condições de entendimento do partido estão consubstanciadas em nota oficial divulgada há duas semanas bem como nos discursos dos srs. Juraci Magalhães e Carlos Lacerda sôbre o mesmo assunto.

Paz parlamentar

O entendimento deverá se circunscrever à área parlamentar, melhorando as condições políticas de elaboração legislativa. O objetivo das conversações interpartidárias será, em conseqüência, selecionar os temas que permitem um acôrdo de maioria e minoria para estudo e formulação de soluções imediatas.

Na UDN notam-se duas tendências — a dos que querem aprofundar o acôrdo legislativo ampliando as negociações para o terreno político de maneira a permitir, numa segunda etapa, formulação de objetivos políticos comuns com referência à eleição de 1958, e a dos que consideram incômoda uma paz política que traz deveras à oposição sem qualquer benefício e, logo, aspiram por dificultá-la a ponto de ser ela liquidada o mais rápido possível.

Dentro da Maioria, o PTB mantem sua posição de desconfiança em face dos entendimentos, receiando que deles surjam condições para estimular o PSD a votar, de comum acôrdo com a UDN, medidas legislativas contrárias ao programa do PTB. Temem os trabalhistas que o aprofundamento das gestões leve o bloco centrista a uma acomodação de interesses que liquidaria a aliança nacional do PSD com o PTB.

Com relação à política interna pessedista, membros da "ala moça" não escondiam sua decepção ante a derrota tática sofrida com o pronunciamento oficial do govêrno. Consideram êles que está ameaçada ideologia que tentavam infiltrar no partido majoritário, graças a uma aliança da "ala velha" com a UDN.

A reunião da UDN

Na reunião de ontem da UDN, discutiu-se inicialmente um relatório sôbre a situação dos ferroviários — tema trazido para o partido pelo realismo político do coronel Juraci — e designou-se uma comissão para estudar as bases de uma campanha pelo barateamento e melhoria do ensino secundário. Passou-se depois à reforma tarifária, decidindo-se manter a posição do partido em relação ao assunto.

Quanto à pacificação, os debates foram interrompidos ante a interferência, já acima anunciada, do sr. Magalhães Pinto, diante da qual se tornaram ultrapassados os discursos programados pelo sr. Lacerda e pelo sr. Juraci, e dêste último já reduzido a têrmos.

Reunião de outros partidos

O PSD e o PTB e demais partidos deverão se reunir em breve para examinar as bases da pacificação, nos têrmos do pronunciamento do líder do Govêrno.

— Em princípio — declarou-nos o sr. Batista Ramos, líder do PTB — nada há que objetar. Aguardemos, porém, para exame, as propostas que venham a ser feitas para o entendimento. Tenho a dizer, porém, que, quanto ao problema das tarifas, o PTB já tem posição firmada. Vamos votar o projeto do Govêrno com algumas e determinadas emendas, sem reforma cambial.

Conferência Milton Campos-Capanema

O sr. Gustavo Capanema, em seguida ao pronunciamento do sr. Vieira de Melo, procurou o sr. Milton Campos para convidar a UDN a examinar a sua fórmula de coincidência de mandatos.

Trânsito será livre para Craveiro e tôda sua comitiva

Instruções regulamentando os itinerários a serem observados amanhã por todos os veículos da Capital da República, tendo em vista as festividades da chegada do presidente Craveiro Lopes, foram baixadas ontem, por editais, pelo major Antônio João, Diretor do Serviço de Trânsito do DFSP.

Oitocentos policiais do tráfego serão utilizados na fiscalização das referidas instruções, estando reservadas medidas drásticas aos infratores da lei que começa por proibir o estacionamento em diversas ruas centrais, a partir das 6 horas do dia 7.

PRIMEIRO EDITAL

Bondes

O primeiro edital abrange bondes, ônibus, lotações e demais veículos que deverão observar, da zona Norte, Sul e a partir das 6 horas, as determinações sôbre desvios, mãos, retornos e estacionamentos.

ZONA SUL — A partir das 11,30 horas, os que têm ponto final no Tabuleiro da Baiana e os da linha 9 regressarão do Largo da Lapa.

ZONA NORTE — A partir das 11,30 horas serão desviados da Praça 15 de Novembro, da seguinte forma: linha 28, irá à Praça Mauá pelá Rua Senador Pompeu; linha 29, irá ao Largo de S. Francisco; linha 30, atingirá a Praça Mauá pela Avenida Gomes Freire, Rua da Constituição, Praça da República (lados do Arquivo Nacional, Corpo de Bombeiros e Casa da Moeda), passando pela Praça Cristiano Otoni e Rua Sacadura Cabral; linhs 45 e 66, retornarão da Praça Tiradentes; linhas 75 e 76, voltarão do Largo de São Francisco.

Ônibus

Os ônibus obedecerão aos seguintes itinerários:

ZONA NORTE — A partir das 11,45 horas, os que têm ponto final na Praça Mauá, da Avenida Presidente Vargas entrarão na Av. Tomé de Sousa, onde farão ponto, retornando pela Rua Buenos Aires e Praça da República, alameda do lado da Igreja de São Jorge.

Os que têm ponto final na Praça 15 de Novembro regressarão pela Rua 1.º de Março, Praça Pio X e Avenida Presidente Vargas.

Os que têm ponto final na Estação de Ônibus do Castelo, do Largo da Carioca entrarão pelas ruas Senador Dantas e Evaristo da Veiga, aí fazendo ponto final após os quartéis da Polícia Militar, retornando pela Avenida Mem de Sá, Rua Santana e Avenida Presidente Vargas.

ZONA SUL — A partir das 11,30 horas, os que têm ponto final na Praça Mauá e no Hospital dos Servidores do Estado, da Avenida Graça Aranha entrarão na Avenida Erasmo Braga, onde farão ponto final, regressando pelas avenidas Presidente Antônio Carlos e Presidente Wilson.

LIGAÇÃO NORTE-SUL — A partir das 11,50 horas, os ônibus vindos da Rua da Carioca alcançarão a Praça Deodoro pelo Largo da Carioca, Rua Senador Dantas e Avenida Luís de Vasconcelos (alamêda dos bondes) e os oriundos da Rua Uruguaiana, seguirão pelo Largo da Carioca, Avenida 13 de Maio, praças Floriano (lado dos cinemas) e Mahatma Gandhi (junto ao Jardim do Monroe) e Avenida Luís de Vasconcelos.

LIGAÇÃO SUL-NORTE — A partir das 11,45 horas, os ônibus vindos pela Avenida Beira Mar, alcançarão a Avenida Presidente Vargas (Praça Pio X) através da Avenida Presidente Antônio Carlos, ruas da Misericórdia e 1.º de Março.

ZONA CENTRO — Os ônibus da linha 1, a partir das 11,30 horas, obedecerão ao seguinte itinerário: Praça Mauá, Rua Acre, Rua Uruguaiana, Av. Presidente Vargas, Praça Pio X, Rua 1.º de Março, Rua da Misericórdia, Avenida Presidente Antônio Carlos e Presidente Wilson (alamêda do lado do edifício da Standard), contornando junto a êsse edifício, daí seguindo pelas avenidas Beira Mar e General Justo, Praça Marechal Âncora, Largo do Moura, Rua Clapp, Praça 15 de Novembro, Rua Borja Castro, Rua do Rosário, Rua do Mercado, Travessa Tinoco, Rua Visconde de Itaboraí, Av. Presidente Vargas, Avenida Passos, Rua Barão de Tefé e Avenida Rodrigues Alves.

Os da linha 10, a partir das 11,30 horas, da Praça Mauá entrarão pelas ruas Acre, Uruguaiana, Largo da Carioca, ruas Senador Dantas e Evaristo da Veiga, Largo dos Pracinhas, Av. Mem de Sá etc., retornando pelas ruas do Passeio, Santa Luzia, Misericórdia, Largo do Moura, Rua Clapp, e daí por diante pelo mesmo itinerário da linha 1.

Os da linha 63, a partir das 11,30 horas, do Largo da Lapa atingirão a Estrada de Ferro pelo seguinte itinerário: Avenida Mem de Sá, Rua Santana, Avenida Presidente Vargas, Praça Duque de Caxias, Rua Visconde da Gávea, Rua Marcílio Dias e Praça Cristiano Otoni, regressando pela Av. Presidente Vargas, Rua 1.º de Março, avenidas Presidente Antônio Carlos e Presidente Wilson, Praça Deodoro e Rua Teixeira de Freitas.

Lotações

ZONA NORTE — A partir das 11,45 horas, os lotações com ponto final na Praça Mauá, vindos da Avenida Presidente Vargas, entrarão pela Av. Passos e Rua Buenos Aires, onde farão ponto, daí retornando pela Praça da República, alamêda do lado da Igreja de São Jorge, e Avenida Presidente Vargas.

Os com ponto na Praça 15 de Novembro retornarão pela Rua Sete de Setembro, Praça Tiradentes, Rua da Constituição etc.

Os que fazem ponto na Rua do Passeio, do Largo da Carioca entrarão pela Rua Senador Dantas, Avenida Luís de Vasconcelos e ruas Mestre Valentim e Teixeira de Freitas. O retôrno será feito pela Rua Santa Luzia, Av. Presidente Antônio Carlos, Rua da Assembléia, Praça 15 de Novembro, ruas Borja Castro e Rosário, travessa Tinoco, Rua Visconde de Itaboraí e Av. Presidente Vargas.

Os com ponto no Castelo voltarão pelas ruas da Quitanda, Sete de Setembro, Constituição etc.

ZONA SUL — A partir das 11,45 horas, os que têm ponto final na Praça 15 de Novembro, da Avenida Beira Mar entrarão pela Av. Presidente Antônio Carlos e Rua da Assembléia, regressando pela Rua da Misericórdia e avenidas Presidente Antônio Carlos e Presidente Wilson.

Os com ponto na Estrada de Ferro retornarão da Estação de Ônibus do Castelo pelas avenidas Presidente Antônio Carlos e Presidente Wilson.

LIGAÇÃO ZONA NORTE-SUL — A partir das 11,45 horas, da Avenida Presidente Vargas entrarão pelas ruas Marquês de Pombal e Riachuelo, Av. Mem de Sá, Rua Visconde de Maranguape, e Rua da Lapa, Rua e Largo da Glória, Rua do Russell etc.

LIGAÇÃO SUL-NORTE — A partir das 11,30 horas, da Avenida Beira Mar (alamêda junto ao jardim da Praça Paris) entrarão pela Rua Teixeira de Freitas, Avenida Mem de Sá, Rua Santana, Avenida Presidente Vargas, etc.

LOGRADOUROS INTERDITADOS AO TRÁFEGO

A partir das 12 horas, ficarão interditados ao tráfego os seguintes logradouros:

RUA VISCONDE DE INHAÚMA, trecho entre a Praça Barão de Ladário e a Avenida Rio Branco; PRAÇA BARÃO DE LADÁRIO, RUA VISCONDE DE ITABORAÍ, entre a Avenida Presidente Vargas e a Praça Barão de Ladário; RUA 1.º DE MARÇO, entre a Rua Conselheiro Saraiva e a Praça Barão de Ladário; AVENIDA RIO BRANCO, entre a Rua Visconde de Inhaúma e o Obelisco; PRAÇA DEODORO e PRAÇA PARIS, alameda junto ao Jardim, no sentido da Praia do Flamengo; AVENIDA BEIRA MAR, pista central em direção a Botafogo, no trecho entre a Praça Paris e a Rua Dois de Dezembro; RUA DOIS DE DEZEMBRO, entre a Praia do Flamengo e a Rua do Catete; LARGO DO MACHADO, lado da Escola José de Alencar; RUA GAGO COUTINHO; RUA PAULO CESAR DE ANDRADE.

RUAS DE MÃO ÚNICA

A partir das 12 horas, será adotado o regime de mão única, inclusive a bondes, na RUA DO CATETE, do Largo do Machado para a junção com a Rua Pedro Américo, RUA PEDRO AMÉRICO, no sentido para a Rua Bento Lisboa e RUA BENTO LISBOA, no sentido para o Largo do Machado.

INVERSÕES DE MÃO DE DIREÇÃO

A partir das 11,45 horas será invertida a mão de direção dos seguintes logradouros:

AVENIDA 13 DE MAIO; PRAÇA FLORIANO (lado dos cinemas); AVENIDA NILO PEÇANHA (entre as avenidas Rio Branco e Graça Aranha).

ADOÇÃO DE MÃO DUPLA DE DIREÇÃO

A partir das 11,45 horas, será adotada mão dupla de direção nas ruas da Misericórdia e 1.º de Março e Praça Mahatma Gandhi.

PROIBIÇÃO DE ESTACIONAMENTO

Além das restrições de estacionamento em vigor, ficará rigorosamente proibido o estacionamento a partir das 6 horas, e a carga e descarga a partir das 10 horas, nos seguintes logradouros:

PRAÇA BARÃO DE LADÁRIO; RUA VISCONDE DE INHAÚMA, entre a Praça Barão de Ladário e a Avenida Rio Branco; RUA ACRE; AVENIDA RIO BRANCO; AVENIDA 13 DE MAIO lado do Teatro Municipal; LARGO DA CARIOCA, inclusive junto à passagem de pedestres existente entre a ilha do relógio e a Livraria Freitas Bastos; PRAÇA FLORIANO, alameda dos cinemas; RUA SENADOR DANTAS; AVENIDA LUIS DE VASCONCELOS; RUA EVARISTO DA VEIGA, entre as ruas Senador Dantas e Joaquim Silva; RUA 1.º DE MARÇO; RUA DA MISERICÓRDIA, entre a Rua São José e a Praça 15 de Novembro; PRAÇA FRONTEIRA À CÂMARA DOS DEPUTADOS, em ambos os lados da pista que forma o prolongamento da Rua da Misericórdia para a Avenida Presidente Antônio Carlos; RUA DA QUITANDA; RUA VISCONDE DE ITABORAÍ; AVENIDA MEM DE SÁ; RUA DO RIACHUELO; RUA SANTANA, entre a Rua Frei Caneca e a Avenida Presidente Vargas; RUA BUENOS AIRES; AVENIDA TOMÉ DE SOUSA; RUA DA GLÓRIA; RUA GAGO COUTINHO; RUA DO RUSSELL; PRAIA

(Conclui na 10.ª pag.)

Brasil recebeu para estudos virus da 'influenza'

A Repartição Sanitária Pan-americana acaba de receber amostras do vírus de "influenza" que vem grassando na Asia, a fim de serem estudados no Instituto Osvaldo Cruz e no Instituto Adolfo Lutz, desta Capital.

Os vírus da nova espanhola, por sinal, de caráter benigno, permitirão o preparo de novas vacinas, uma vez que as existentes, não oferecem segurança.

BASE DA "INFLUENZA"

A Organização Mundial de Saúde comunicou ao Ministério da Saúde, a existência de uma epidemia de "influenza", com base em Hong Kong e Singapura, assinalando-se, também casos em Manilha e Taiwan (China).

Nesse sentido, o Instituto de Pesquisas do Exército "Walter Reed" dos Estados Unidos, está fazendo pesquisas sôbre os vírus isolados pelo Laboratório Médico do Exército do Pacífico.

Precaução

Novas medidas de ordem preventiva estão sendo adotadas em São Paulo pelo Serviço de Epidemiologia e Profilaxia Gerais da Secretaria da Saúde, para impedir a possível infiltração e propagação da gripe procedente da Ásia.

Conquanto até o momento nenhum caso tenha sido registrado, o Serviço Federal de Saúde dos Portos solicitou a colaboração dos passageiros que desembarcarem no Aeroporto de Congonhas, vindos do estrangeiro.

Pescador deve se organizar

— O quilo de camarão que, no mês de abril, era vendido no Rio Grande a um cruzeiro, em São Paulo foi entregue ao consumidor pelo preço de 95 cruzeiros — afirmou o sr. Rui Simões Menezes, assessor para os assuntos pesqueiros do Govêrno da Bahia, salientando a necessidade dos pescadores serem organizados, a fim de que possam ser executadas, as medidas preconizadas no Plano Nacional de Abastecimento.

Disse mais que, outro documento, de autoria do sr. Waldiki Moura, estuda a possibilidade de dar aos pescadores assistência mais efetiva, exercida através de cooperativas e que, essas entidades, seriam financiadas pelo Banco Nacional de Crédito Cooperativo, que passaria a arrecadar as taxas, ora entregues à Caixa de Crédito da Pesca.

VANJA VISITARÁ CHAILLOT

PARIS, 5 (FP — DC) — A artista brasileira Vanja Orico comparecerá hoje ao Palácio de Chaillot, onde será apresentada ao Presidente da República e assistirá a apresentação do filme "S.O.S. Noronha", que relata a odisséia de Jean Mermoz.

A artista brasileira — que ora faz uma temporada pelo exterior — irá ao Palácio presidencial acompanhada do famoso artista francês, Jean Marais.

FOMENTO AGRÍCOLA NO CEARÁ

Foi criada, por lei do Congresso ontem sancionada pelo Presidente da República, a Comissão de Desenvolvimento do Planalto de Ibiapaba (Ceará), subordinada ao Ministério da Agricultura, devendo a presidência dessa Comissão caber a um engenheiro-agrônomo a ser indicado pelo Ministro da Agricultura.

A nova Comissão terá entre outros, os seguintes objetivos: incentivar a organização de cooperativas da produção, localizar imigrantes agricultores, promover a mecanização da lavoura, ensilagem e armazenamento de produtos, construir barragens e instalar usinas hidrelétricas na área do Planalto de Ibiapaba.

MÁQUINAS DE ESCRITÓRIO
VENDEM-SE DE SOMAR, CALCULAR E DE ESCREVER: OFICINAS PARA CONSERTOS
CASA COLLYER
RUA SENHOR DOS PASSOS, 88, 1º — TELEFONE: 43-5531

Um brinde que se junta a milhões... ...milhões de vezes repetido!

Um brinde modesto... Homenagem modesta... em louvor de Portugal e do seu grande Presidente! Participando do júbilo de todos os brasileiros, a Antarctica modificou, em caráter excepcional, a rotulagem do seu tradicional guaraná Champagne. Durante um mês, milhões de garrafas do mais brasileiro dos refrigerantes - aquêle que se faz realmente com o fruto nativo da Terra Descoberta - estarão homenageando o General Craveiro Lopes. Símbolo da indestrutível compreensão luso-brasileira, êste é mais um brinde que se junta a milhões... milhões de vêzes repetido!

CIA. ANTARCTICA PAULISTA

BMM 50.001

Diario Carioca

Diretor-Presidente Horácio de Carvalho Júnior
Diretor-Redator-Chefe Danton Jobim

Fundado em 17 de julho de 1928

RIO DE JANEIRO, 6 DE JUNHO DE 1957

Maioria prestigia Krieger

A nossa opinião

Definam-se os partidos

O Líder do Govêrno anunciou ontem, na Câmara, a posição do Presidente da República, francamente favorável a que os partidos políticos se entendam para coordenar a votação de medidas legislativas do interêsse do país. Êsse clima de pacificação e entendimento, na esfera político-parlamentar só pode ser do interêsse de um Govêrno que coloca, acima das conveniências partidárias e das composições de grupos, seu dever para com a coletividade, traduzido, aliás, em compromissos específicos de defesa do regime e de promoção do progresso nacional.

O sr. Juscelino Kubitschek, em cuja orientação governamental está desde o primeiro momento o propósito de apaziguar a família brasileira, não poderia considerar de outra maneira as gestões do honrado Governador de Minas Gerais, que, em última análise, tentou retirar novas consequências práticas da conduta do Presidente da República.

Nem o Governador de Minas nem o Presidente da República pensaram, entretanto, em agredir os quadros da organização partidária e democrática do país, tentando subverter posições e atrair frações da Oposição ou tôda ela para arranjos desfiguradores das instituições livres. O entendimento, portanto, conhecidas as posições chaves dos dirigentes do Govêrno e da Oposição, de pleno assentimento às gestões do sr. Bias Fortes, deverá cair na esfera dos partidos políticos, cujas representações legislativas se incumbirão de examinar, sob a inspiração do interêsse nacional, providências que poderão ser adotadas pela grande maioria, senão pela totalidade do Congresso, sem disputas vãs e com a rapidez necessária a que elas se aplicam útilmente à solução dos problemas.

Estão, portanto, os comandos partidários e parlamentares convidados a demonstrar sua boa-fé e seus propósitos apaziguadores, entendendo-se entre si, articulando-se e trabalhando para melhor rendimento da máquina legislativa e proveito geral do Govêrno e do País.

Os primeiros a falarem, agora, serão certamente os dirigentes da Oposição, cujo açodamento, aliás, em exigir pronunciamentos oficiais deixa motivos de inquietação na opinião públca quanto aos seus verdadeiros objetivos. Não qeuremos, entretanto, nos antecipar aos fatos. A hora é de manifestar esperança e de confiar no patriotismo de homens que, no Govêrno e na Oposição, têm uma longa experiência no trato dos assuntos de Estado.

Trégua em homenagem a Portugal

A presença do Presidente de Portugal no Brasil não deve, evidentemente, paralisar as nossas atividades políticas. Os partidos não podem entrar em férias, pois há grandes interêsses a considerar no momento, sobretudo nos setores estaduais e municipais, que se preparam para as eleições gerais de 1958.

Também no Congresso relevantes problemas se encontram em pauta, entre os quais avultam a lei de tarifas, a prorrogação do estatuto da CACEX, o orçamento da República e a reforma da Previdência Social.

Assim, não se pensa na possibilidade de pausa nos trabalhos parlamentares, nem políticos. Êles são essenciais à vida do regime e ao desenvolvimento e bem-estar social do país.

Entretanto, parece oportuno dar tréguas às lutas facciosas, aos odios partidários, a "entreveros" de ordem personalista. Debates dessa natureza deveriam sempre ser evitados. Mas, já que êles compõem o quadro da política brasileira, pelo menos precisam de pequeno adiamento, em homenagem ao Chefe de Estado que nos visita.

A Oposição também está no dever de contribuir com sua quota de colaboração para o êxito completo das manifestações ao presidente Craveiro Lopes. Seria desprimoroso oferecer ao nosso ilustre visitante certos espetáculos de baixa politicagem, que comprometem os nossos fóros de educação cívica.

A reforma cambial

O debate em tôrno da reforma cambial depõe em favor da nossa educação política. Nada mais natural que a Oposição divirja do Govêrno em matéria de tal relevância.

Entende o Ministro da Fazenda que não se deve liberar o câmbio antes de aprovada a nova tarifa alfandegária e controlada a inflação. As taxas e impostos sôbre a importação destinam-se a defender a produção nacional, promover o desenvolvimento econômico do país e, ainda, fortalecer a posição do Erário.

A desvalorização crescente da moeda, em consequência do impacto inflacionário, anula pràticamente os dispositivos tarifários visando a proteger nossas riquezas agro-industriais, que serão fatalmente ameaçadas pela concorrência dos gêneros e artigos manufaturados estrangeiros.

Ademais, a procura de bens suntuários pelos grupos favorecidos pelas distorções da inflação afetará certamente o mercado de divisas, agravando a escassez de cambiais para as necessidades fundamentais do país.

Por êsses motivos, enquanto não se consegue o saneamento das finanças, ou melhor, a estabilização econômico-financeira, deve o Estado completar o mecanismo tarifário com medidas adequadas no setor cambial. Mais tarde, realizado o "tranco" na inflação, virá a liberação do câmbio, que todos desejam.

Portanto, a divergência entre o Govêrno e a Oposição está apenas na questão da oportunidade.

S. A. DIARIO CARIOCA
Administração e Redação:
AVENIDA RIO BRANCO, 25
Sede Própria
SUCURSAL EM SÃO PAULO:
Rua Barão de Paranapiacaba 61 — 4.º and. — Grupo 22
Telefones: 32-5841 e 35-5286
SUCURSAL EM BELO HORIZONTE:
Av. Afonso Pena, 774 — 3.º andar — Sala 308
Telefone: 4-8844
REPRESENTAÇÃO EM NITEROI:
Av. Amaral Peixoto, 171 — 7.º andar — Sala 705-A

TELEFONES:

Diretoria	43-6465
Diretor-Redator-Chefe	43-6574
Superintendente	43-3014
Administração	43-3930
Gerência	23-4645
Chefe da Redação	43-6574
Secretaria	43-5539
Política	23-4437
Esportes	23-3239
Reportagem	23-5082
Reportagem	23-4472
Polícia	23-5082
Departamento Promoção e Vendas	23-3862
Depto Gráfico	43-5609
Depto de Publicidade	23-3765

VENDA AVULSA

	Cr$
Número do dia	1,50
Domingo	2,00

ASSINATURAS BRASIL E PAISES DA CONVENÇÃO POSTAL

Anual	300,00
Semestral	160,00

OUTROS PAISES

	Cr$
Anual	500,00
Semestral	300,00

RECLAMAÇÕES

Qualquer irregularidade no fornecimento de jornais às bancas, ou na entrega do DIARIO CARIOCA aos nossos assinantes, deverá ser reclamada ao Departamento de Promoção e Vendas, por carta ou pelo telefone 23-3862.

VIAJANTES

Percorrem o interior do país viajantes devidamente credenciados.

O senador gaúcho desagrava o povo americano

Plenário do SENADO

O Senado desagravou, na tarde de ontem, o povo norte-americano dos insultos do sr. Kerginaldo Cavalcanti, através da palavra do sr. Daniel Krieger e dos aplausos calorosos da maioria dos senadores presentes, que interromperam, por várias vêzes, a oração do senador gaúcho, assim como dos apartes dados à mesma pelos srs. Fernandes Távora, Filinto Müller, Cunha Melo, Abelardo Jurema, Assis Chateaubriand e Francisco Gallotti.

O discurso do sr. Daniel Krieger foi constituído de duas partes distintas: "homenagem à grande nação americana, tão duramente agravada pelo sr. Kerginaldo Cavalcanti" e protesto pela designação do sr. Holanda Cavalcanti — acusado de haver malbaratado cêrca de 8 milhões de cruzeiros do Fundo Sindical — para a Delegação do Brasil que participará da Conferência Internacional do Trabalho em Genebra, como também pela nomeação do sr. Stênio Neves para o cargo de Chefe de Polícia do Amazonas.

DESTEMOR E BRAVURA

Logo no início de sua oração o sr. Daniel Krieger destacou que ninguém pode esquecer que, nas contendas travadas em prol da liberdade, nenhum povo excedeu ao americano no destemor, na bravura, na abnegação e na desprendimento. Quem poderá esquecer o esfôrço e a bravura suprema despendidos nas batalhas de Midway, de Mar de Coral, da Itália, da África e da Normandia? Quem poderá esquecer que o povo americano tenha escrito nos fastos da história a sua epopéia e, acima dêstes, no coração e na consciência dos homens livres, a gratidão permanente, a devoção eterna aos princípios que sempre defenderam, de amor à liberdade?

CONVÊNIO E POVO

Nessa altura o sr. Kerginaldo Cavalcanti entrou a apartear, pretendendo inicialmente promover distinção entre o govêrno e o povo norte-americano. Dentro dêsse raciocínio disse, inclusive, que os homens de Estado americano, à exceção de Roosevelt e outros dêsse quilate, não percorrem o mesmo caminho na defesa das liberdades. Retomando a palavra, o orador protesta contra a discriminação tentada pelo senador do PSP e concede aparte ao sr. Filinto Müller, que se expressou da seguinte maneira: "Também tenho. Não assim..." ... divergir do meu brilhante e ilustre companheiro da Maioria, senador Kerginaldo Cavalcanti, mas, em meu nome pessoal, estou inteiramente de acôrdo com a explanação que V. Exa., senador Daniel Krieger, vem fazendo, e com a homenagem que presta ao povo americano. A distinção que faz o ilustre senador Kerginaldo Cavalcanti, entre povo e govêrno norte-americanos, parece-se, até certo ponto, ofensiva à população daquele país, a qual escolheu, em duas eleições memoráveis, o sr. Dwight Eisenhower para Presidente da República, consciente do seu valor, da sua capacidade e do seu patriotismo».

OPINIÃO PÚBLICA

Em resposta a novo aparte do sr. Kerginaldo Cavalcanti, segundo o qual os Estados Unidos entraram na guerra, em 1914, o senador udenista esclareceu que êsse retardamento da ação americana, no entanto, foi uma fatalidade do regime democrático. Ninguém pode contestar que Roosevelt desejava, na primeira hora, entrar na guerra. Contudo, num regime de liberdade e de democracia, só se pode tomar decisão definitiva com o apoio unânime do povo; e êsse somente foi conseguido mais tarde, porque, infelizmente, existiam nos Estados Unidos um partido internacionais. Ainda provocado pelo sr. Kerginaldo Cavalcanti, o sr. Daniel Krieger foi obrigado a focalizar a Guerra de 1914, relembrando que a mesma só havia sido decidida com a participação dos exércitos norte-americanos.

GRATIDÃO UNIVERSAL

Depois de registrar aparte do sr. Cunha Melo, vasado nos seguintes têrmos: "A grande Nação americana nas guerras de 1914 e 1939, fêz jus ao reconhecimento e à gratidão universal. Graças aos Estados Unidos foi salvo o patrimônio do Mundo", o sr. Daniel Krieger teve a seguinte exclamação: "Não concebo que, dentro do Brasil, exista um homem que condene a grande Nação americana, porque ela defendeu a liberdade de nossa Pátria. Se vencida na contenda, seríamos dominados e colonizados; vitoriosa, continuamos, mercê de Deus, como Nação soberana".

IMPERIALISMO RUSSO

O sr. Nelson Firmo, que até então estava calado, não gostou da afirmativa do sr. Daniel Krieger e pôs a falar em bravura dos pernambucanos, nas lutas coloniais e concluiu dizendo que o Brasil não precisa de nenhum auxílio externo para defender sua soberania. O sr. Assis Chateaubriand, recém-chegado no recinto, pediu um aparte e afirmou que "precisamos examinar, não os antecedentes, mas, sim, as consequências da guerra. Após a vitória a Rússia só teve uma preocupação: devorar a Europa (apoiado do sr. Gallotti), invadir seus países livres, com o apoio das quintas-colunas que possuía dentro dos seus territórios, e, se os Estados Unidos não tivessem erguido a autoridade da Nação que desfraldava a bandeira da Democracia, teriam V. Exa. a certeza de que os demais países da Europa seriam colônia russa, como o são a Rumânia, a Hungria e tantos outros.

FALA DA SABEDORIA

"Prezado colega, faço minhas suas palavras admiráveis e esplêndido gaúcho. Por V. Exa. sente bem falar sabedoria e a honra, o dinheiro de e sentimento de gratidão do Brasil à grande democracia norte-americana, sem a qual o Mundo, sobretudo o Ocidente, não gozaria das prerrogativas de liberdade que desfrutamos, nem estaríamos, nós, nesta Casa, hoje, a discutir, com a independência com que o fazemos, sôbre os problemas que agitam a Humanidade. Tomo o partido de V. Exa. neste momento; é o partido da Liberdade, da Verdade".

FÚRIA DIVINA

Tendo sido obrigado a parar várias vêzes, em consequência dos aplausos que recebeu, o sr. Daniel Krieger que, até o fim da primeira parte do seu discurso, foi apoiado e aparteado pelo sr. Kerginaldo Cavalcanti, o qual, ainda no expediente atacara os Estados Unidos, dizendo falar em nome dos nacionalistas portorriquenhos, achou muito interessante que "alguns nacionalistas do Brasil, investem contra os Estados Unidos, sempre e de maneira tão divina, e abraçam, plàcidamente, o imperialismo russo, o mais devastado do mundo, que destruiu a liberdade da Hungria, da Polônia, da Letônia e de todos os países que se encontram ao alcance das suas divisões blindadas (palmas, novamente). Disse, então, que "jamais o Senado da República poderia deixar de ser daqueles que aplaudiram, que mataram a liberdade da Hungria. Jamais o Senado da República poderá ser cúmplice daqueles que renegam a liberdade de tantas nações do continente europeu".

PALAVRAS FINAIS

O orador concluiu com as seguintes palavras: "Não queria que se levantasse a sessão, sem que o Senado da República prestasse à grande Nação Americana homenagem, como desagravo nos ataques desferidos por um homem da eminência e da estrutura moral do senador Kerginaldo Cavalcanti. Façamo-la sentir que o Brasil, que, històricamente, desde os primórdios da sua vida, nasceu sempre na sua independência, e ela sempre se vinculou, compreendendo, no mundo e lhe aplaude a atitude decisiva em prol do regime democrático e da liberdade individual do homem".

SEGUNDA PARTE

Na segunda parte do seu discurso, depois de, em nome da bancada udenista, fazer profissão de fé legalista, almejando, inclusive, que o Presidente da República cumpra seu mandato até o último dia, a fim de garantir a vigência do regime democrático entre nós, o sr. Daniel Krieger protestou contra a inclusão do sr. Holanda Cavalcanti, acusado de haver se apropriado de 8 milhões de cruzeiros do Fundo Sindical, na Comitiva, chefiada pelo sr. João Goulart, que representa o Brasil na Conferência de Trabalho, em Genebra. Disse o orador que a nomeação do sr. Holanda Cavalcanti não pode ser interpretada como um ato de hostilidade do Presidente ou do Vice-Presidente. Finalmente protestou contra a nomeação de Chefe de Polícia do Amazonas, o qual fôra demitido da COAP a bem do Serviço Público.

PROBLEMA ELEITORAL

O sr. Abelardo Jurema, suplente em exercício do senador Rui Carneiro, estreou auspiciosamente na tribuna, polarizando a atenção dos seus pares com as considerações que fêz sôbre o problema eleitoral. O parlamentar paraibano, recordou o esforço que fazem todos que se elegeram por um mandato de senador em duas oportunidades, chamou a atenção dos seus colegas para a necessidade de que o Congresso encareceu a necessidade de serem mobilizadas as fôrças democráticas do país no sentido de se distinguirem do registro, em épocas normais, e relevante, em tôdas as pontas, de registrando, apenas, uma discordante. O sr. Gomes de Oliveira é partidário da renovação dos títulos, no entanto, que os mesmos — afirmou — só diferenciam dos novos pelo retrato, é obrigatório. Essa circunstância, frisou, que lhe parece trabalhista, não pode representar um agravo, de vez que "o magro de hoje pode ser o gordo de amanhã"; o moço pode se envelhecer e o velho pode aparecer o que acarretaria, fatalmente, em consequência, a confusão. O sr. Abelardo Jurema concluiu, depois de apontar o caminho que acha ideal para sôbre a opinião pública em tôrno do problema eleitoral, dizendo que o alistamento eleitoral nosso, se fôr realizado até 1958, e que em consequência seria necessário dotar a Justiça Eleitoral de verbas para que a mesma pudesse enfrentar vitoriosamente a emprêsa. Observou, então, que, no momento, os caducos e a elaboração, dos novos. Observou, ainda, que, no momento em que se está se processando essa operação, não teremos, em 1958, um contingente eleitoral que represente a consciência cívica do país. O orador recebeu apartes favoráveis de diversos senadores.

SÚMULA DA SESSÃO

O sr. COSTA PARANHOS pediu licença para ausentar-se do Brasil por algumas semanas.

O SR. NEVES DA ROCHA falou sôbre a chegada do general Craveiro Lopes a cidade de Salvador, Estado da Bahia.

O SR. FREITAS CAVALCANTI reiterou o apêlo que fizera ao presidente da República para a liberação da verba ao Hospital de Tuberculosos de Maceió e leu a carta do Chefe do gabinete do Ministro da Saúde nada dizendo que o assunto será resolvido. O sr. ... pelo sr. Maurício de Medeiros ... para os brasileiros ... ao ...

(Conclui na 10.ª pag.)

Senador Krieger

Homenagem aos EE.UU.

Lançado Amaral candidato

ASSEMBLÉIA FLUMINENSE

O líder do Govêrno e do PSD, sr. Hamilton Xavier, lançou, ontem, pràticamente, a candidatura do sr. Amaral Peixoto à sucessão do sr. Miguel Couto Filho nas eleições de 58, ao afirmar que, se o ex-Governador quiser, "nada impedirá que o seu nome seja indicado", e, se o fôr, "nada poderá impedir que seja apoiado por todos os pessedistas e consagrado nas urnas pela grande maioria do povo fluminense".

O líder Hamilton Xavier, falou em resposta às considerações desenvolvidas pelo deputado Adolfo Oliveira, comentando um boletim lançado no município de Campos pelo deputado pessedista Ribeiro de Castro, indicando o nome do sr. Amaral Peixoto às eleições vindouras. O representante udenista declarou que o volante confirmava que "as manobras, as marchas e contramarchas dos pessedistas", negando hoje para afirmar amanhã outra coisa não tinham como finalidade, senão a solução odiosa do lançamento da candidatura do sr. Amaral Peixoto".

Corrução e "caixinha"

A oração do líder governista provocou violentos apartes, tendo êle próprio se exaltado na tribuna ante as intervenções do deputado Simão Mansur, que afirmava, seguidamente, que a volta do sr. Amaral Peixoto significava o restabelecimentos da corrupção e da "caixinha" no Estado do Rio. No mesmo tom, aparteou o orador o sr. Adolfo Oliveira além de outros representantes.

Diversos

Falaram, a seguir, nas pequenas comunicações: o sr. Raul Travassos, para dar conhecimento de um ofício da Associação dos Lavradores de São João da Barra, solicitando a interferência da Assembléia no sentido de obter amostras de medicamentos dos institutos e laboratórios, declarando que o Poder Legislativo nada podia fazer, mas que, sendo justa a reivindicação, sugeria que o ofício fôsse encaminhado ao Secretário de Saúde, que possuia poderes para atendê-lo através dos Postos de Saúde e do Serviço Volante de Saúde; o sr. Francelino França, para elogiar o decreto do presidente Kubitschek sôbre o financiamento dos lavradores de café, dizendo que o mesmo vinha resolver, pelo menos em parte, a situação; o sr. Dail de Almeida, para justificar um requerimento pedindo informações ao Govêrno sôbre as atividades da CBEE, antecipando que a Companhia deixara de cumprir as obrigações que assumira no novo contrato, assinado há dois anos, tais como a rêde elétrica para Maricá e remodelação da rêde de distribuição de Niterói e S. Gonçalo, já tendo sido esgotados todos os prazos, e o sr. Jaime Justo, que, a propósito, referiu-se, mais uma vez, à falta de energia elé-

(Conclui na 10.ª pag.)

Decreto de Capuava provoca elogio de udenista

Plenário da CÂMARA

Os deputados Seixas Dória (UDN) e Sérgio Magalhães (PTB) congratularam-se, na sessão de ontem da Câmara, com o presidente Juscelino Kubitschek, pelo decreto que tornou sem efeito a concessão do aumento de refino dada à Refinaria de Capuava, pelo Conselho Nacional de Petróleo.

O representante udenista declarou-se insuspeito para enoltecer a resolução presidencial, uma vez que não tem poupado críticas ao Govêrno quando entende que êste errou. Desta forma, poderia e deveria agora elogiá-lo, no momento em que tomara uma medida de maior relevância para a defesa do monopólio estatal do petróleo.

PRORROGAÇÃO DE MANDATOS

O deputado Anísio Rocha voltou a focalizar a questão da prorrogação dos mandatos do Governador e dos prefeitos de Goiás, acentuando que tudo não passou de uma manobra bem urdida pela Oposição (UDN e PSP) no sentido de envolver o Governador, eleito pelo PSD e homem sabidamente ligado ao senador Pedro Ludovico.

Acentuou o representante goiano, como porta-voz do Chefe do PSD, que o senador Pedro Ludovico é radicalmente contrário à prorrogação de mandatos eletivos, ao contrário do que se havia noticiado na imprensa. Por fim, acentuou que o processo utilizado pela Oposição para prorrogar os mandatos era ilegal e disto daria prova o Supremo Tribunal Federal a quem fôra solicitada a medida judicial cabível na espécie.

SÚMULA DA SESSÃO

— O sr. NAPOLEÃO FONTENELE apela para que o Ministro da Fazenda atenda às reivindicações do Estado do Espírito Santos no que tange às bonificações do café.

— O sr. MARTINS FERNANDES lê, para que conste dos Anais, trabalho apresentado pela Delegação de Mossoró, Rio Grande do Norte, no 5.º Congresso dos Municípios, a respeito da construção do pôrto de Areia Branca, naquele Estado.

— O sr. VITORINO CORREIA lê carta que recebera do senador Mendonça Clark, de apêlo no sentido do andamento rápido do projeto de autoria daquele parlamentar criando escolas-hospitais para tratamento especializado de crianças, em todos os Estados e Territórios.

— O sr. NOGUEIRA DE RESENDE encarece a necessidade de providências da Direção da Campanha Nacional de Educandários Gratuitos, para o funcionamento de um ginásio em Juiz de Fora, Minas Gerais.

— O sr. COSTA RODRIGUES justifica projeto de lei que reestrutura as diretrizes do esporte nacional.

— O sr. ARI PITOMBO congratula-se com o Presidente da República pela sanção do projeto de sua autoria que institui a ficha de declaração de bens do funcionalismo civil da União.

— O sr. PONTES VIEIRA apela para que o Presidente da República determine a liberação de verbas destinadas à restauração da cidade de Olinda, em Pernambuco.

— O sr. BENJAMIM FARAH manifesta-se contra o projeto do deputado Nestor Jost que dispõe sôbre o adiamento da vigência do Código de Vencimentos e Vantagens dos Militares.

— O sr. ANISIO ROCHA, como porta-voz do senador Pedro Ludovico, manifesta-se novamente contra a prorrogação do mandato do Governador e dos prefeitos de Goiás, acentuando que o senador goiano, um dos homens de maior prestígio político no Estado, foi o primeiro a se manifestar contra esta medida.

— O sr. ABGUAR BASTOS apresenta projeto de lei que suprime a forma do pagamento do impôsto de renda incidente sôbre o rendimento de exercício de empregos, cargos e funções por desconto mensal em fôlhas de pagamento.

— O sr. BADARÓ JUNIOR apela para o Ministro da Saúde para que aumente as verbas destinadas aos serviços de doenças mentais em Minas Gerais.

— O sr. CARMELO D'AGOSTINO reverencia a memória do ex-deputado, general Lima Figueiredo, a propósito do transcurso do primeiro aniversário de seu falecimento.

— O sr. LINCOLN FELICIANO tece comentários a respeito da falta de contrôle da exportação de banana para a República Argentina.

— O sr. SE'RGIO MAGALHÃES congratula-se com o Presidente da República pelo ato que anulou a concessão de aumento da cota de refino à Refinaria de Capuava, em São Paulo.

— O sr. SEIXAS DORIA, no grande expediente, elogia o Govêrno por haver anulado a concessão concedida a Capuava e critica-o por não destinar maiores recursos para as obras rodoviárias.

— O sr. GABRIEL PASSOS discorre sôbre a política nacionalista, adotada por um grande grupo de parlamentares, acentuando que no momento ela se fixa na defesa da Petrobrás e de nossos minerais atômicos.

ORDEM DO DIA

— Os srs. TEIXEIRA GUEIROS e AURE'LIO VIANA discutem o projeto que estabelece o regime jurídico das relações do trabalho rural, a segurança social e dá outras providências.

— Encerramento: 18 horas.

Moradores pagam taxa e a PDF não faz vistoria

CÂMARA dos Vereadores

Os moradores do edifício "Aracaju", na Rua Marquês de Abrantes, 10, solicitaram desde o dia 15 de maio último uma vistoria no prédio por parte do Departamento de Edificações, pagaram, para isso, a respectiva taxa de 550 cruzeiros, e até agora o trabalho não foi realizado, enquanto cada vez se tornam maiores as rachaduras que a construção apresenta.

A informação foi transmitida da tribuna pelo sr. Raul Brunini, lendo abaixo-assinado daqueles moradores, acrescentando que ao lado do prédio estão sendo instaladas mais de 200 estacas que provocam novas e crescentes rachaduras, alguns moradores já se transferiram do local, sem que a Prefeitura tome qualquer providência a respeito.

DISSÍDIA

Comentando o fato, declarou o sr Raul Brunini: "Está aí um caso concreto de vistoria requerida há mais de um mês, com licença devidamente paga, sem ser realizada. Fêz um apêlo para que o pedido dos moradores seja atendido com urgência. O sr. Alcides Miguel, em aparte, declarou que o Departamento de Edificações está impossibilitado de fazer a fiscalização a seu cargo por falta de condução.

Súmula da Sessão

Expediente, presidência do sr. Hugo Ramos Filho:

O sr. Alcides Miguel informou que estêve no Departamento de Rendas Mercantís, verificando os trabalhos dos "comandos fiscais". Constatou que um desses "comandos" aumentou para mais 65 mil cruzeiros diários a renda municipal no que concerne à arrecadação do impôsto de vendas e consignações. Disse que a sonegação, em algumas casas comerciais, vai até a cem por cento. Isso prova, concluiu, não ser preciso o aumento dos impostos, com o sacrifício do povo, para a melhoria das finanças da Prefeitura.

Visita do Presidente de Portugal

O presidente Hugo Ramos Filho comunicou que o general Craveiro Lopes visitará a Câmara domingo, às 11 horas, sendo recebido no Salão Nobre. A solenidade constará da entrega da faixa de "cidadão carioca" e das chaves da cidade ao ilustre visitante O presidente será recebido pelos membros da Comissão Diretora, acompanhados do líder da Maioria e da Minoria, trajendo fraques, enquanto os demais vereadores usarão roupas escuras.

Outros assuntos

Foi aprovado voto de congratulações do sr. Frederico Trota pela passagem da data nacional da Itália. Do mesmo vereador foi aprovado requerimento para não haver sessão na sexta e na segunda-feira próximas, a fim de que os vereadores possam tomar parte nas homenagens tributadas ao Presidente de Portugal.

O sr. Pedro Faria defendeu a tese

(Conclui na 10.ª pag.)

6 de junho

Diário de um Repórter

COCEIRA NA LINGUA

Estava anunciado para ontem o discurso do sr. Carlos Lacerda, compondo-se, em consequência, nas tribunas de visitantes e nas galerias da Câmara o ambiente habitual de môças e senhoras fãs do líder da UDN. Entretanto, quem falou foi o sr. Vieira de Melo, o qual, interpelado sôbre os motivos da escolha daquele momento, explicou:

— Não poso ver o Clube da Lanterna reunido que não me dê coceira na língua.

CETICISMO

O sr. Jefferson Aguiar anda cético com a política.

— Quando volto os olhos para o passado — disse — vejo pincaros. No presente, há a planície. Receio que no futuro seja o pântano.

NÃO SE ASSUSTA ANIMAL QUE CARREGA LOUÇA

Os Governadores do Ceará e do Rio Grande do Norte foram convidados a comparecer ontem à reunião do diretório nacional da UDN, tendo ambos se atrasado um pouco. Impaciente, o sr. Adauto Cardoso iniciou o debate da pacificação, propondo que o partido pusesse fim às negociações. O sr. Perilo Teixeira, aparteando, sugeriu que se deixasse a discussão para depois da visita dos Governadores. E explicou-se:

— Não se deve assustar animal que carrega louça.

BANDEIRA FAZ VERSOS SÔBRE CRAVEIRO

O poeta Manuel Bandeira saudou, em versos, o general Craveiro Lopes, mas os deveres de cortezia luso-brasileira aconselharam a deixar para depois a divulgação do delicioso poemeto alusivo aos cravos de Craveiro e às rosas de Salazar.

INIMIGOS DA LAVOURA CAFEEIRA

O deputado João Pacheco e Chaves recebeu de Jaú, São Paulo, o seguitne telegrama: "Associação Rural de Jaú pede Vossência obséquio comunicar aos deputados por São Paulo filiados sindicato Lavradores da Rua Marconi e Capoeiras do Bife de Ouro que resolveu em Assembléia seus nomes na lista dos inimigos lavoura cafeeira. a) Osvaldo Galvão de França, presidente".

CASTELLO

O Que Se Diz:

...QUE o sr. Café Filho, a conselho médico, recusou o convite para integrar a comissão de recepção do presidente Craveiro Lopes...

...QUE, ao fazê-lo, o ex-Presidente da República confidenciou a amigos que, se devesse comparecer, não o constrangeria ver a cara do general Teixeira Lott, mas que não poderia deixar de se sentir incomodado se tivesse de rever a cara do sr. Nereu Ramos...

...QUE o sr. Castilho Cabral, devidamente credenciado pelo governador Jânio Quadros, é dos mais ardorosos pacificadores, tendo feito pessoalmente um apêlo ao sr. Carlos Lacerda para que não discursasse na Câmara nem pusesse a perder as coisas de uma outra maneira qualquer...

...QUE o deputado Hamilton Xavier (Líder do Govêrno e do PSD na As.-Fluminense) lançou, ontem, a candidatura do sr. Amaral Peixoto ao Ingá, nas eleições de 58, declarando que "êle não é ainda nosso candidato oficial, mas, se desejar se-lo, nada impedirá que o seu nome seja indicado, nem haverá fôrça humana que impeça a sua consagração nas urnas ...

...QUE o deputado Simão Mansur (sem bancada), que aparteou seguidamente o orador, afirmando que a citada candidatura significava a volta da corrução e da "caixinha" do jôgo no Estado do Rio, disse, a certa altura: "O Miguel que se precate, pois o Hamilton está, apenas, prefaciando a resposta do PSD ao seu ultimato pedindo uma definição a respeito da sucessão, e cujo prazo termina a 30 dêste mês ...

A opinião do leitor

Campanha de Educação de Adultos

Do sr. Rubens de Araújo, Presidente da Campanha de Educação de Adultos, recebemos:

"Em reportagem, que focaliza a Campanha de Educação de Adultos, êsse prestigioso matutino alude a circunstâncias de natureza administrativa em têrmos que merecem reparo, a fim de que fiquem o órgão da Imprensa e o público ledor suficientemente esclarecidos sôbre o que existe, de fato e em medida exata, na matéria em causa.

A atuação da Campanha, através de seus cursos de alfabetização de adolescentes e adultos, está adstrita a disponibilidades financeiras consignadas no orçamento municipal e a quota de auxílio do Ministério da Educação, oriunda do Fundo Nacional do Ensino Primário. A soma dessas dotações determina a fixação do número de professôres e daí, òbviamente, o de classes que devem funcionar durante cada ano letivo.

Malgrado o desejo que as autoridades federais e municipais do Ensino têm manifestado no sentido de melhorar em quantidade e qualidade os meios de alfabetizar a grande massa de pessoas maiores de 14 anos disseminada por todos os bairros da capital e carecente de educação de base, isso não foi possível conseguir, ainda, em virtude da limitação arçamentária decorrente de indisfarçáveis dificuldades financeiras.

O magistério, na Campanha, é exercido em caráter de voluntariado. Os professôres percebem uma gratificação pró-labore arbitrada pelo sr. Secretário Geral de Educação e Cultura conforme as possibilidades da verba consignada no orçamento e ao número de cursos instalados; o retardo que se tem verificado no pagamento dessas gratificações resulta do processamento da dotação e dos recursos de que pode dispor o Erário Público, tal como explicou recentemente, por uma de nossas estações de televisão, o sr. Secretário Geral de Finanças da Prefeitura.

E' de notar, no caso, o interêsse do atual Prefeito, sr. embaixador Negrão de Lima, no sentido de corrigir falhas que vêm empecendo as atividades da Campanha, demonstrado, inclusive, com a expedição do decreto n. 13.941, de 1 de abril de 1957, que reorganizou êste órgão.

(Conclui na 10.ª pag.)

"Zona de livre câmbio" na Europa Ocidental

Vários meses de atraso nos trabalhos — Reunião em início de setembro — Estudo por três grupos de trabalho, em Paris — Exclusão dos produtos agrícolas

PARIS, 5 (Edouard Dillon, da "France Presse") — Os trabalhos para constituição de uma "zona de livre câmbio" na Europa Ocidental tiveram vários meses de atraso. O Conselho Ministerial da "O. E. C. E.", que devia apreciar um relatório do seu presidente, sr. Peter Thorneycroft, chanceler do Erário, sôbre os progressos das negociações, sòmente se reunirá em fins de outubro, em vez de fazê-lo em julho — indicam de fonte bem informada. Um comunicado a respeito será em breve publicado.

ESTUDOS

Como se sabe, os problemas técnicos apresentados pela constituição de uma "zona de livre câmbio" estão sendo estudados, nesta capital, por três grupos de trabalho da "O. E. C. E.". Êsses grupos deviam primitivamente apresentar seus relatórios ao sr. Thorneycroft, no correr de junho. Na prática, é agora admitido que os progressos realizados por êsses grupos não justificam a apresentação de um relatório formal. Frisam, todavia, na mesma fonte, que êsse atraso nada deve ter de surpreendente, já que os técnicos levaram dois anos para preparar o mercado comum, e que os problemas apresentados pela zona de livre câmbio são ainda muito complexos. Por outro lado, há tempo, pois o mercado comum sòmente deve entrar em aplicação, com as primeiras reduções de tarifas, entre os países membros, em inícios de 1959.

SETEMBRO

Os grupos de trabalho da "O. E. C. E." reiniciarão suas reuniões em inícios de setembro, e um relatório poderá ser publicado, tendo-se em vista a reunião de outubro do Conselho Ministerial da "O. E. C. E." Os trabalhos serão então facilitados pelo fato de que o mercado comum terá sido ratificado durante o verão.

Até agora, os grupos de trabalho da "O. E. C. E." apenas realizaram tarefa preparatória.

Foi a Grã-Bretanha, desejosa de se manter afastada do mercado comum, que propôs, como se sabe, um projeto de zona de livre câmbio, na qual poderia entrar, ao mesmo tempo que outros países da O. E. C. E. Todavia, somente fêz essa sugestão no último minuto, quando o mercado comum tinha dois anos de adiantamento, e já era objeto de um Tratado. Além disso, apresentou um plano que, em sua forma atual, levanta objeções por parte da França.

Os negociadores franceses deverão eventualmente obter que as disposições da zona de livre câmbio não vão de encontro às vantagens obtidas pela França no quadro do mercado comum, mas, ao contrário, que salvaguardem idênticas vantagens, que se necessário serão incluídas.

Nota-se, por outro lado, que o plano britânico não inclui os produtos agrícolas. Reduzirá as tarifas quanto aos produtos industriais exportados pela Grã-Bretanha, sem que aproveitasse aos países agrícolas do Continente.

Uma troca de vistas, muito franca, foi realizada, a respeito, quando da recente visita a Londres do secretário francês das Relações Exteriores, sr. Maurice Faure. A visita a esta capital, nesses dias, do ministro britânico do Comércio, sir David Eccles, será oportunidade para outra troca de vistas, esta inteiramente privada, devido à crise francesa. O problema deverá ser retomado depois da ratificação do mercado comum.

Declara-se, nos meios franceses, que podem e devem ser obtidas concessões por parte da Inglaterra, a fim de que a constituição de uma zona de livre câmbio apresente vantagens econômicas para todos.

Admite-se, nos meios franceses, que o problema se complicou, até agora, por algumas suspeitas mútuas entre a Inglaterra e a França.

MERCADO COMUM

Teme a Grã-Bretanha que, uma vez constituído o mercado comum, os franceses e alemães lhe recusem a zona de livre câmbio, de maneira que viesse a ficar isolada do mercado continental. A França, a despeito das negativas da Inglaterra, continua a temer que a mesma tente não completar mas substituir o mercado comum pelo seu próprio projeto.

Essa situação constituiu um fundo de quadro pouco propício aos audaciosos planos que devem levar à unidade da Europa. Os dois governos, todavia, parece que estão resolvidos a fazer desaparecer as causas dessas mútuas suspeitas.

Fundamentalmente, não tem a França razões para desejar um entendimento particular com a Alemanha, especialmente quando [illegible] enormes excedentes alemães, no quadro da União Européia de Pagamentos, revelam uma falta de equilíbrio econômico entre os dois países.

Por seu lado, a Grã-Bretanha, à medida que tende a limitar seus compromissos no Oriente Médio e no Extremo Oriente, deve interessar-se mais pela Europa, e eventualmente aceitar o "leadership" que lhe é oferecido com persistência, desde a última guerra mundial.

Café e Bar Beduíno
AV. N. S. DE COPACABANA, 40
COPACABANA

MOLESTIAS SEXUAIS - IMPOTÊNCIA
NOS CASOS INDICADOS — CONSULTA Cr$ 30,00
Tratamento pela hormonioterapia e alta frequência específica da velhice precoce da função sexual no homem e na mulher, irritabilidade, fadiga e insônia, nos casos indicados. Enfermagem a cargo de técnico e profissional diplomado
CLINICA DR. SANTOS DIAS
RUA SÃO JOSÉ, 50 — 2.º andar — Conjunto 903 — TEL. 32-6230
Horário: diàriamente das 14 às 19 horas

ADMINISTRAÇÃO DE IMÓVEIS
• LOCAÇÕES
• COBRANÇAS
• PAGAMENTOS
• TAXA DE 3%
Kaic KOSMOS ADMINISTRAÇÃO IND. COM. S. A.
Carmo, 27 - 6º and. - 22-1860 - Rio

LLOYD BRASILEIRO - Patrimônio Nacional
Escritorio Central: Rua do Rosario 2/22
Tel.: 23-1771
Passagens: Avenida Rio Branco, 44/46
Tel.: 43-1247

NORTE

RODRIGUES ALVES
(Paquete) VG. 87 — IDA
Saira a 7 do corrente, as 15 horas para: Recife, Cabedelo e Natal.

COMANDANTE CAPELA
(Paquete) VG. 91 — Ida
Sair a 17 do corrente, as 15 horas para: Ilhéus e Salvador.

EUROPA
SAIDAS DO RIO

LOIDE CHILE
Saira a 8 do corrente para: Vitoria — Salvador — Cabedelo — Recife — S. Vicente — Casablanca — Barcelona — Marselha — Napoles e Genova.

LOIDE AMERICA
Saira a 13 de julho para: Vitoria — Barra de Ilheus — Salvador — Cabedelo — Recife — S. Vicente — Havre — Antuerpia — Roterdam — Bremen e Hamburgo.

AMERICA DO NORTE
SAIDAS DO RIO

LOIDE VENEZUELA
Saira a 16 do corrente para: Barra de Ilhéus — Salvador — Trinidad — Charleston e Nova York.

LOIDE BOLIVIA
Saira a 26 do corrente para: Vitoria e Nova Orleans.

AMERICA DO NORTE
SAIDAS DE SANTOS

LOIDE VENEZUELA
Saira a 15 do corrente para: Rio — Barra de Ilhéus — Salvador — Trinidad — Charleston e Nova York.

LOIDE BOLIVIA
Saira a 25 do corrente para: Rio — Vitória e Nova Orleans.

AVISO
Qualquer alteração na data de saida dos navios será publicada neste mesmo local.

CHÉGA DE "PRETO NOS MOVEIS DE FERRO!
pinte-os com a belesa italiana de
probalux
Verde Florentino ou Verde Borgia
Belesa instantânea
Não racha. Não desbota. Durabilidade invulgar.
* MAS SE V. AINDA INSISTIR, TEMOS PROBALUX PRETO.

MERCADOS e COTAÇÕES

CAMBIO LIVRE

O mercado de câmbio livre abriu ontem, frouxo e fechou calmo.

BANCOS PARTICULARES

ABERTURA:

Dólar, venda	75,00	—
Dolar, compra	73,00	—
Libra, venda	208,00	—
Libra, compra	202,00	—
Marco, venda	17,70	—
Marco, compra	17,20	—
Lira, venda	0,120	—
Lira, compra	0,116	—
Franco, venda	0,212	—
Franco, compra	0,203	—
Escudo, venda	2,62	—

FECHAMENTO:

Dólar, venda	76,00	—
Dolar, compra	74,00	—
Libra, venda	210,00	—
Libra, compra	204,00	—

Câmbio

O mercado de câmbio oficial funcionou ontem em posição estável e sem alterações nas taxas. O Banco do Brasil para cobranças vencidas em geral para remessa e cotas autorizadas declarou vender libras à vista para entrega pronta a Cr$ 52,6960 e dólares a Cr$ 18,82. Aquele Banco comprava letras de exportação a Cr$ 51,4080 sôbre Londres e a Cr$ 18,36 sôbre Nova York.

O Banco do Brasil fixou as seguintes taxas:

Libra	52,6960	51,4080
Dólar	18,82	18,36
Escudo	0,6607	0,6328
Florim	4,9465	4,8256
Marco	4,4912	4,3815
Pêso uruguaio	4,5958	4,4348
Franco belga	0,3745	0,3653
Lira	0,0300	0,0293
Franco francês	0,0535	0,0522
Franco suíço	4,4269	4,2830
Coroa sueca	3,6402	3,551
Coroa tcheca	2,6139	2,55
Coroa dinamarquesa	2,7499	2,6340
Pêso argentino	N/C	N/C
Pêso boliviano	N/C	—

OURO FINO

O Banco do Brasil comprou ontem a grama de ouro fino na base de 1.000 a 1.000 em ouro amoedado ao preço de Cr$ 20,8176.

Câmara Sindical

Medidas cambiais fixadas em 5 de junho de 1957.

MERCADO LIVRE

America do Norte, Dólar	73,93
Alemanha, Marco	17,69
Argentina, Pêso	1,93
Bélgica, Franco Belga	1,48
Canadá, Dólar	78,00
Dinamarca, Coroa	8,15
Espanha, Peseta	1,62
França, Franco	0,2039
Holanda, Florim	19,45
Inglaterra, Libra	205,80
Itália, Lira	0,1205
Portugal, Escudo	2,6012
Suécia, Coroa	13,77
Suiça, Franco	17,30
Uruguai, Pêso	18,50

MERCADO OFICIAL

América do Norte, Dólar	18,82
Alemanha, Marco	4,4912
Belgica, Franco Belga	0,3745
França, Franco	0,0535
Holanda, Florim	4,9465
Inglaterra, Libra	52,6960
Itália, Lira	0,03
Suécia, Coroa	3,6402
Suiça, Franco	4,4269
Uruguai, Pêso	4,5791

MOEDAS

America do Norte, Dólar	71,15
Alemanha, Marco	17,78
Argentina, Pêso	1,94
Espanha, Peseta	1,53
França, Franco	0,1913
Inglaterra, Libra	217,00
Itália, Lira	0,1148
Portugal, Escudo	2,66
Suiça, Franco	15,90
Venezuela, Bolivar	22,50

Bôlsa de Valores

Estêve a Bôlsa, ontem, em condições bastante movimentada, realizando-se negócios desenvolvidos nos diversos títulos em evidência. Cotaram-se as apólices da União e as Obrigações de Guerra sem firmeza e com as cotações em declínio. As apólices de Minas de sorteios, regularam ainda frouxas, mas as de renda, de recuperação econômica, continuaram em boa posição. Regularam as de São Paulo, estáveis e melhor cotadas. As ações de Bancos e Companhias regularam muito ativas e fecharam conforme se deduz das vendas em seguida.

VENDAS REALIZADAS

Qtd.	Título	Cr$
446	D. Emis. pt.	770,00
222	Idem	780,00
536	Idem	785,00
101	Idem — Emp. Ant.	760,00
54	Idem	770,00
55	Reajust.	770,00
440	Idem	780,00
1.000	Idem	785,00
	OBRGS.:	
260	Ferroviarias	795,00
4	Guerra de Cr$ 1000	765,00
67	Idem	770,00
259	Idem	780,00
33	Idem	790,00
1	Idem Cr$ 5.000	3.850,00
74	Idem	3.900,00
	ESTADUAIS — Apls.:	
100	Minas — Pop.	190,00
53	Minas — Rec. Econ. 2a. Série	660,00
270	Idem	665,00
300	Minas 1177	580,00
10	Minas L. 936	485,00
2	Minas 1934 pt. 1a. S.	93,00
353	Idem	95,00
70	Idem 2.a Série	90,00
50	São Paulo — Unif.	555,00
	MUNICIPAIS DO DF:	
19	Emp. Mun. Lei 800	505,00
13	Idem Lei 820 do P/A.	583,00
6	Idem	585,00
80	Idem	588,00
41	Idem	590,00
21	Idem do Plano B	575,00
40	Emp. de 1931	142,00
	BANCOS — Ações:	
98	Brasil Cr$ 200	475,00
25	Idem	480,00
	COMPANHIAS:	
100	N. America Nom. Cr$ 600	700,00
999	Idem port.	720,00
4.433	Brasil Cr$ 100	25,00
250	Carioca Ind. Cr$ 100	140,00
20	C. Brahma Pref. Cr$ 200	527,00
50	C. Bohemia Ord. Cr$ 200	100,00
50	Idem Pref.	100,00
80	Cigarros Souza Cruz Cr$ 1.000	1.430,00
996	D. Santos pt. Cr$ 200	195,00
3	Idem C/Dat.	275,00
1.815	Ferro Brasileiro Cr$ 300	250,00
200	Idem	260,00
59	Lojas Americanas Cr$ 1.000	1.260,00
50	Mesbla Cr$ 200 pt.	195,00
100	Idem	196,00
1.225	Idem C/Div.	203,00
72	Idem	204,00
	DEBENTURES:	
1.755	Minas S. Jerônimo Cr$ 100 Ord.	25,00
40	Sid. B. Mineira pt. Cr$ 1.000	1.220,00
5	Vale do Rio Doce Cr$ 1.000 pt.	2.200,00
8	Petrobrás 7 por cento Cr$ 800	480,00
	L. HIPOTES.:	
90	Bco. Prefeitura do D. F. 7% Cr$ 1.000	720,00

Café

O mercado de café disponível funcionou, ontem, em posição firme e acusou alta nas cotações. O tipo 7, foi cotado à base de Cr$ 337,00 por 10 quilos e durante os trabalhos não houve vendas. Fechou inalterado. O movimento verificado foi o seguinte: — Entradas 2.155 sacas pela Estrada de Rodagem. Embarques 4.648 sacas para a Europa. Existência 436.650. Cafés despachado para embarques 50.017 sacas.

COTAÇÕES POR 10 QUILOS

Tipo 2	387,00
Tipo 3	377,00
Tipo 4	367,00
Tipo 5	357,00
Tipo 6	347,00
Tipo 7	337,00
Tipo 8	327,00

PAUTAS

ESTADO DE MINAS

Cafés finos	Cr$ 33,50
Cafés finos	Cr$ 44,15

ESTADO DO RIO

Café comum	Cr$ 32,00

CAFÉ A TERMO

ABERTURA

Meses	Vend.	Comp.
Junho, 1957	S/V	349,50
Julho, 1957	342,50	338,80
Agôsto, 1957	S/V	331,00
Setembro, 1957	336,00	329,00
Outubro, 1957	336,00	327,50
Novembro, 1957	S/V	327,00

Vendas — 500 sacas.
Mercado — Firme.

FECHAMENTO

Meses	Vend.	Comp.
Junho, 1957	S/V	348,00
Julho, 1957	342,50	337,00
Agôsto, 1957	337,00	330,00
Setembro, 1957	331,00	327,50
Outubro, 1957	330,90	327,00
Novembro, 1957	328,00	326,80

Vendas — Nada.
Mercado — Estável.

Açucar

O mercado dêste produto regulou ontem calmo e com os preços inalterados. Entradas 15.600 sacas, sendo 100 de Pernambuco e 15.600 de Maceió. Saídas 18.500. Existência 96.215 sacas.

Cotações por 60 quilos

Branco cristal	580,00 a 590,00
Mascavinho	480,00 a 490,00

Algodão

Esse mercado funcionou ontem, calmo e com os preços inalterados. Entradas 528 fardos de Maceió. Saídas 898. Existência 48.580 fardos.

COTAÇÕES POR 10 QUILOS
Fornecidas pelo corretor Madeira de Freitas
(Condições do Mercado)

Tipos	Cruzeiros
Sertão tipo 3	490,00 a 500,00
Sertão tipo 4	470,00 a 475,00
Fibra média:	
Sertões tipo 3	435,00 a 440,00
Sertões tipo 5	Nominal
Ceará tipo 3	425,00 a 430,00
Ceará tipo 5	Nominal
Fibra curta:	
Matas tipo 5	420,00 a 425,00
Matas tipo 3	390,00 a 395,00
Paulista tipo 3	Nominal
Paulista tipo 5	420,00 a 425,00

JUNTA DOS CORRETORES DE MERCADORIAS

Cotações por 10 quilos: Fibra média — Sertões tipo 3 nominal. Fibra curta — Paulista tipo 5 Cr$ 410,00 a 415,00.

Panorama Econômico — NO BRASIL E NO MUNDO

A conjuntura dos Bancos

Segundo revela o Boletim da SUMOC, diminuiu em Cr$ 284 milhões, no primeiro mês do corrente ano, o saldo dos empréstimos bancários, enquanto que os depósitos acusaram ligeiro acréscimo, ou seja, de Cr$ 288 milhões.

Reduzem-se, dessa maneira, as operações dos Bancos privados do país, à medida que, precisamente, aumentam as suas obrigações traduzidas por uma série de despesas administrativas, ameaçadas, agora, de ponderável agravamento, decorrente do pleiteado aumento de vencimentos da classe bancária.

Os Bancos que vivem, exclusivamente, das atividades tipicamente bancárias enfrentam, diante dessa situação contrastante, graves dificuldades; aqueloutros, porém, que coexistem ao lado de organizações industriais poderosas não sentem, com todo o rigor, o pêso do desequilíbrio que decorre da limitação do giro bancário e da exagerada elevação de suas despesas.

Os Bancos são a coluna vertebral do sistema financeiro de uma nação, pois sôbre os seus ombros repousa a tarefa de alimentar as fôrças criadoras da riqueza nacional. Se a ação dos Bancos enfraquece, o processo econômico se retrai, com perigo, inclusive, de entrar em colapso. Aí, então, se impõe a presença das autoridades monetárias no intuito de corrigir o desajustamento que nasce do excesso dos controles e, assim, devolver o equilíbrio tão essencial à sobrevivência dos Bancos e ao estímulo às fôrças produtoras do país.

Se diminuiu o saldo dos empréstimos bancários e os depósitos aumentaram, significa que os Bancos passaram a ganhar menos e a pagar mais, isto é, o giro do dinheiro foi reduzido e o pagamento dos juros elevado. Essa é a situação.

Posição do algodão

Uma delegação de cotonicultores cearenses esteve na CACEX defendendo a manutenção do regime de exportação do algodão que vigorou durante a safra passada para a atual colheita, denominado de «Plano Tostes», pelo qual prevaleceram as vendas simbólicas e garantia de preço mínimo. O assunto, todavia, será considerado nos próximos dias, pela SUMOC.

Relativamente ao caso do algodão de São Paulo, dado o declínio do consumo, a quota de 55 mil toneladas que deveria ser revigorada, [illegible] até o fim do mercado [illegible], faltam 15 mil toneladas ainda a colocar.

A safra dos Estados do Sul, inclusive São Paulo, não deve ultrapassar de 140 mil toneladas, sendo 130 mil a paulista e 10 mil toneladas de Goiás, Paraná e outros.

As perspectivas para o produto brasileiro no exterior não são tão boas como no ano passado. O mercado alemão está saturado com o algodão norte-americano, o mercado inglês, embora não apresente condições ideais, não oferece grandes dificuldades; e o Japão é o único país que vem comprando ao Brasil apreciáveis quantidades da fibra.

Tarifa e exportação de tecidos

Lídio Lunardi, presidente da Confederação Nacional da Indústria, acompanhado do industrial Nadyr Dias Figueiredo, esteve, ontem, com o ministro José Maria Alkmim, no Ministério da Fazenda, a fim de discutir problemas relacionados com a tarifa alfandegária em curso no Congresso Nacional e com a exportação de tecidos para o exterior.

A saída do gabinete ministerial, o sr. Lídio Lunardi declarou que os mencionados problemas estão sendo encaminhados de forma favorável, esperando-se, em breve, solução satisfatória.

A tarifa no Congresso

O deputado Broca Filho, relator do projeto de tarifa, declarou ontem ao DC que a questão das alíquotas será resolvida hoje e que o artigo 77 do projeto está pronto. Agora — disse — falta apenas a redação final para depois ser submetida à votação a lei de tarifas.

O deputado Broca Filho informou que o problema cambial (artigos 48 a 53) foi examinado, ontem, pelo Senado Federal. Essa informação foi, a seguir, completada pelo sr. Gerson Augusto da Silva, Diretor das Rendas Internas e assessor do Ministro da Fazenda junto ao Congresso, em relação à questão tarifária, que nos informou terem sido resolvidos todos os pontos duvidosos dos dispositivos considerados reformistas, com exclusão do art. 53, na parte redacional.

Supressão do leilão às segundas-feiras

A partir do mês de julho, de acôrdo com a recente decisão da Carteira de Câmbio, será suprimido o leilão de câmbio às segundas-feiras, realizando-se, [illegible] três pregões normais e um especial destinado à licitação de PVC para importação de produtos agropecuários.

Nesse sentido, o Presidente do Banco do Brasil, sr. José Willemsens, dirigiu aos corretores públicos a seguinte circular:

Comunicamos a V. S.ª que, a partir de 1.º de julho, a distribuição de divisas passará a ser feita em apenas quatro dias da semana, com o seguinte agrupamento de moedas:

3.ª feira: US$ Hungria, US$ Uruguai, US$ Chile, US$ ACL.

4.ª feira: US$ Bolívia, US$ Israel, US$ Polônia, e US$ EEUU.

5.ª feira: US$ Argentina, US$ Finlândia, US$ Tchecoslováquia, Coroa Dinamarquesa, Coroa Sueca.

6.ª feira: US$ Espanha, US$ Japão, US$ Noruega, US$ Turquia.

Leilões Especiais (agropecuários e relativos a convênios de frutas).

No caso de ocorrência de feriado nacional num dos mencionados dias, será conservado o mesmo agrupamento e ordem de dias, mediante antecipação do primeiro leilão para segunda-feira. Êsse critério não prevalecerá, entretanto, se o feriado for regional, quando deverão ser oferecidos no dia seguinte as duas distribuições correspondentes àqueles dias, ou no dia anterior, caso o feriado incida na sexta-feira.

Queda, também, no café

NOVA IORQUE, 5 (UP) — O Santos «B» fechou hoje com baixa de 70 a 145 pontos, e venda de 142 contratos; o tipo «M» fechou com baixa de 50 a 79 pontos, e venda de 85 contratos.

As vendas de ambos os contratos, feitas pelos compradores dos últimos dias que esperavam novos acontecimentos no sistema de preços do Brasil, provocaram a baixa. Em alguns círculos ainda há incerteza a respeito dos efeitos do sistema de preços da nova safra brasileira.

No mercado de entrega imediata, o Santos 4 se manteve inalterado, a 58 centavos e ¼ de dólar por libra; os cafés colombianos também se mantiveram inalterados, a 69 centavos.

Baixa no cacau

NOVA YORK, 5 (U.P.) — A Bôlsa de Cacau cotou hoje o tipo Bahia Superior a 31 centavos e 39 centésimos de dólar, a libra-pêso, com uma baixa de 62 pontos.

Máquinas do Japão para o Brasil

TOQUIO, 5 (UP) — O Embaixador do Brasil, sr. Roberto Mendes Gonçalves, declarou ontem aos jornalistas, na Cidade de Sapporo, no norte do Japão, que o Brasil tenciona concluir em breve um tratado comercial com o Japão a fim de importar máquinas dêste país.

O Embaixador brasileiro chegou à Ilha de Hokkaido no sábado passado a fim de inspecionar as instalações industriais nipônicas.

Disse que as exportações japonesas para o Brasil se elevam atualmente a 7 milhões de dólares anuais e que as exportações de café do Brasil para o Japão caíram sensivelmente no após-guerra.

Frisou ainda que o Brasil está disposto a receber grande número de imigrantes agrícolas japonêses, porém que a falta de barcos disponíveis, no momento, dificulta a corrente emigratória para seu país.

Minério de ferro para a França

PARIS, 5 (U.P.) — Os armadores franceses decidiram criar uma frota especializada para trazer à Europa minério de ferro da América Latina, Canadá, Labrador e África, segundo anunciou o jornal especializado em finanças "L'Information".

A frota compreenderá 24 navios de 15.000 a 30.000 toneladas, os quais poderão servir para o transporte de ferro como de carvão. O custo total da emprêsa será de aproximadamente 40 bilhões de francos.

Dois dos navios, de 30.000 toneladas cada um, serão destinados ao transporte de minério de ferro do Brasil para a indústria siderúrgica do norte da França.

Auxílio técnico à agricultura

MADRID, 5 (UP) — «Os países da América do Sul beneficiar-se-ão, neste ano, da maior parte do auxílio técnico oferecido pela FAO para o desenvolvimento da agricultura» — anunciou sir Herbert Broadley, subdiretor geral dessa organização, cujo conselho está atualmente reunido nesta Capital. Os planos para 1957 prevêem, efetivamente, que a América Latina se beneficiará de 35,5 por cento das despesas totais do auxílio técnico, as quais atingirão neste ano a cifra recorde de 9.140.000 dólares. A Ásia e o Extremo Oriente beneficiar-se-ão com 26 por cento das despesas. O Oriente Médio com 20,5 por cento, a África com 13,3 por cento e a Europa com 6,7 por cento. Salientou sir Herbert, perante o Conselho, que o programa de auxílio técnico representa uma grande cruzada, que é, talvez, a mais importante contribuição das Nações Unidas depois da garantia da paz».

Diário Educacional

"Educar é semear, renovar, vivificar"

Direção dos professôres: J. M. Leite de Vasconcelos, H. Reis e V. Zappi

Coluna do Estudante

"Carta a Mamãe"

MARIA LÚCIA PALMEIRO — 2º prêmio — 2º ano científico — Inst. Lafayette (Feminino)

Minha mãe:

Hoje é seu dia...

Há pouco, meus irmãos e eu corremos ao seu encontro, mamãe, ávidos de entregar as lembrancinhas que lhe destináramos, e você, rindo, teve o gesto costumeiro: estendeu-nos as duas mãos abertas.

Mamãe, você faz sempre êste movimento, tão simples, e, no entanto, senti-me emocionada a ponto de chorar. E' que, de súbito, tive a revelação de tudo que têm representado para mim, na vida, aquelas duas mãos.

Porque nunca se afastaram de mim, nunca me deixaram sentir sua ausência, e porque sempre silenciosas e modestas é que jamais pensei nelas.

Agora, repentinamente, compreendo que há dezesseis anos, dia a dia, elas vêm me amparando, ajudando-me, afastando de mim os obstáculos, desbravando o meu caminho, construindo-me a felicidade.

Lembro-me delas, segurando meus alimentos, costurando minhas roupas, manipulando os instrumentos uteis ao meu confôrto. Lembro-me de sua frescura, quando pousavam em minha testa febril. Lembro-me de como tremiam ao me entregar remédios amargos, como se crispavam quando se ocupavam em curativos dolorosos.

Lembro-me delas, agindo para mim, estendendo-se para mim, caríciando meus cabelos, conduzindo-me pela mão... Lembro-me delas postas em prece, rezando por mim.

Tudo isso, mamãe, veio ao meu coração de tropel, quando você me abriu os braços.

Dê-me, pois, as suas mãos queridas. Quero beijá-las com tôda a gratidão e todo o amor e quero dizer a elas que, agora que sou mocinha, não precisam trabalhar tanto para mim, mas que, por favor continuem a descansar em meus cabelos, a me apontar o caminho a seguir, a se estenderem, tão meigas, tão amigas, procurando por mim.

Dê-me, pois, as suas mãos, mãezinha querida. Não m'as negue, nunca!

Maria Lúcia.

139º Aniversário do Museu Nacional

Comemorando, hoje, o 139º aniversário de fundação do Museu Nacional, a Diretoria dessa tradicional instituição científica, organizou um programa festivo assim discriminado: 11 horas — Reunião do Conselho Universitário da Universidade do Brasil, seguido de almôço para os senhores Conselheiros. 13 horas — Sessão cinematográfica para os funcionários da Instituição e suas respectivas famílias. 14 horas — Visita à divisão de Botânica. 15,30 horas — Sessão solene, quando falará a dra. Bertha Maria Júlia Lutz focalizando a personalidade da dra. Emilie Snethlage, eminente Naturalista que trabalhou durante alguns anos no Museu Nacional. 16,30 horas — Inauguração de novas exposições de Zoologia. Satisfeita em ver transcorrer mais um ano de trabalho e desenvolvimento em favor da ciência e da educação, a Diretoria do Museu Nacional vem de público convidar as pessoas interessadas a abrilhantarem, com suas presenças, as festividades acima programadas

COGITA A UNESCO CRIAR NO BRASIL UM CENTRO DE EDUCAÇÃO DE BASE

Em informação prestada à reportagem o prof. Colombo Etienne Arreguy, Coordenador da Campanha Nacional de Educação Rural, do Ministério da Educação e Cultura declarou:

"Desde o início do último mês de dezembro, vem a Coordenadoria da Campanha Nacional de Educação Rural reunindo material para a formação de um completo "dossier" que será enviado à UNESCO, cujo interêsse em criar no Brasil um Centro Interamericano de Educação de Base já foi manifestado por seus representantes.

A propósito, já estêve em visita ao Centro Regional de Colatina o sr. Henry Laurentie, que ficou impressionado com a sua organização e as condições que oferece: em zona rural próxima da cidade, fácil comunicação, prédio funcional, acomodações confortáveis e já destinados à educação de base no Brasil.

No exercício de 1956, prosseguiu o prof. Colombo a CNER teve trinta milhões de cruzeiros de dotação global, sendo 22.564 mil destinados às Missões Rurais; 5 milhões para os serviços de planejamento, orientação e fiscalização de projetos; 800 mil para o treinamento e formação de educadores de base no país; e 1.636 mil cruzeiros para encargos dos planos de trabalhos e eventuais.

Um curso de Treinamento de Educadores de Base foi realizado de outubro a dezembro, em Cruz das Almas, Bahia; enquanto, em Colatina, no seu Centro Regional de Educação de Base, foi iniciado em dezembro, um curso de aperfeiçoamento para professôres rurais do Vale do Rio Doce — concluiu o prof. Arreguy.

Mais de seis mil médicos reunidos em Turim

Turim é, desde ontem, a Capital Européia, senão mundial da Medicina, depois de inauguradas, pelo Vice-Presidente do Conselho Italiano, sr. Pella, as reuniões Médico-Cirúrgicas que ora se processam na cidade.

Cinquenta e dois congressos se reunem, ao mesmo tempo, no imenso Palácio das Exposições. As mais importantes dizem respeito à Cirurgia Cardíaca e à Medicina Nuclear, mas não há nenhum ramo da Medicina ou da Cirurgia que aqui não esteja representado. Mais de seis mil médicos, procedentes de trinta países, entre os quais os Estados Unidos, a França, a União Soviética, a China e o Japão colaboram nessas reuniões. Seis grandes cientistas serão homenageados e receberão o diploma de Doutor "Honoris Causa" da Universidade de Turim e o prof. Paul Santy, Cirurgião dos Hospitais de Lyon, que fêz progredir de maneira decisiva a cirurgia torácica; e os profs. Salk, inventor da vacina antipoliomielítica; Stoll, químico suíço; Huggin cancerologista canadense; de Hevesy químico suíço de origem húngara e Kalluana, geneticista americano de origem alemã.

As reuniões de Turim terminarão a 9 do corrente, com a entrega, ao prof. Valtedona, famoso radiologista de Gênova, do Prêmio São Vicente, a mais importante recompensa concedida depois do Prêmio Nobel.

Diplomata: encerram-se a 15 as inscrições

Encerram-se, a 15 do corrente, as inscrições para o Exame Vestibular do Curso de Preparação à Carreira de Diplomata do Instituto Rio Branco.

Os candidatos deverão provar serem brasileiros, contarem no mínimo 20 anos e no máximo 33 e terem concluído o curso secundário.

O exame psicofísico que precede as provas intelectuais serão realizados no decorrer do corrente mês, julho e agôsto.

Na primeira semana de setembro terá início o exame vestibular, com a prova de português.

Quaisquer outras informações serão prestadas, pessoalmente ou por carta, na Secretaria do Instituto Rio Branco (Palácio Itamarati).

RAIOS X
DR. VICTOR CORTES
Exames radiologicos em residências
TOMOGRAFIAS
Diàriamente das 8 às 11 e das 14 às 17 horas
Rua Araújo Pôrto Alegre, 70 — 9.º andar
Tel.: 22-5330

R. S. Clube Ginástico Português

FUNCIONAMENTO DO RESTAURANTE

A Diretoria avisa aos senhores associados e pessoas amigas, que o Restaurante do Clube já está funcionando normalmente.

Banco Econômico da Bahia S.A.
FUNDADO EM 1834
O mais antigo estabelecimento de crédito do País.
SUCURSAL — RIO:
ASSEMBLEIA, 83
Telefone: 52-8179

VALVULAS PARA RADIO E TV
EMCO RADIO LTDA.
AV. MAL. FLORIANO, 41

LICEU IMPÉRIO
ESCOLA DE CORTE E COSTURA
A Diretora avisa às interessadas e ex-alunas a mudança do Liceu, da Rua Ramalho Ortigão n. 9 para a sede própria no Edifício Patriarca
Largo de São Francisco n.º 26 — sala 1.220 (12.º andar)
Provisòriamente informações pelo telefone 27-7157, pela manhã.

CANTORA BRASILEIRA

Diva Pieranti, que esteve esplêndida de naturalidade na Lucy d'"O Telefone"

O Festival Menotti no Fim da Temporada Nacional

Artes — Antonio Bento

FOI uma boa idéia a da Comissão Artística do Teatro Municipal, fazendo realizar êste Festival Mennotti, conclusivo da Temporada Nacional de Arte. Radicado há quase trinta anos nos Estados Unidos, o compositor tornou-se um dos renovadores do teatro lírico, se é que se pode hoje renovar a ópera, gênero pertencente ou ligado estreitamente a outra época histórica. De fato, trata-se de um teatro do tempo do fastígio das côrtes e das preferências artísticas da nobreza. Atualmente, na própria côrte britânica, tão ciosa das tradições da aristocracia, não é mais a ópera que tem os favores reais e sim o "ballet". Esta é realmente uma arte mais representativa da nossa época, que obedece antes de tudo à tirania do visual.

GIAN Carlo Menotti procura renovar o teatro lírico através de uma temática atual. E' [illegible] também muito curtas as óperas, pois já passou felizmente o tempo em que as representações teatrais duravam cinco horas a fio, como acontecia com mestre Wagner, que por isso mesmo se tornou irremediàvelmente anacrônico, para a cultura, os hábitos e o gôsto dêste século.

Nada de coisas históricas e mitológicas no teatro de Menotti, que continua ou renova o verismo de Puccini, com o seu "O Telefone", "Amélia Vai ao Baile", "A Medium" (as três peças levadas neste Festival) além d'"O Consul", "O Ladrão e a Solteirona" e a "Santa de Backer Street", todos baseados em temas da vida atual.

EM "O Telefone", que é um duelo de amor entre Lucy (Diva Pieranti) e Ben (Paulo Fortes), foi especialmente rica de expressão e de naturalidade a interpretação da cantora. Mais uma vez ela nos deu uma lição de bom desempenho cênico, de leveza e graça, indispensáveis no teatro moderno, ao mesmo tempo que valorizou também o seu trabalho vocal. Paulo Fortes, ao bom nível, de modo que o espetáculo transcorreu excelentemente, dentro dos recursos limitados do nosso Teatro Municipal.

Depois dessa pequena ópera bufa, tivemos "A Medium", tragédia lírica de dois atos, em que sobressaiu o desempenho de Kleusa de Pennafort.

Por fim, na "Amélia Vai ao Baile", outra ópera cômica, Clara Marisi encarnou muito bem a heroína, com Paulo Fortes, Bruno Lazzarini e Carlos Walter nos papéis masculinos. Espetáculo agradável na "mise-en-scene" de Salvatore Ruberti, que igualmente fêz as marcações das outras óperas, tôdas regidas pelo maestro Nino Stinco.

FOI pena que estivesse quase vazio o Teatro Municipal, numa récita tão interessante como a dêste Festival Menotti, o único espetáculo moderno de ópera realizado aqui nos últimos anos e com um quadro lírico nacional. E' um exemplo que deve servir de norma para o futuro, até que um novo público, mais aberto à arte do nosso tempo, passe a interessar-se pela renovação dos espetáculos de ópera.

Piaf Amanhã Funcionará Novamente no Copa — "Love" de Ludmila Não Sabe Comer

Sociedade — Jean Pouchard

INTERNACIONAIS — O duque de Edimburgo voou para a Alemanha, onde assistirá daqui a pouco ao casamento da sua sobrinha, princesa Margarida de Baden com o príncipe Tomislav da Iugoslávia. A princesa Alexandra de Kent também presenciará o acontecimento em pauta. — Dorothy Lamour, que atualmente está funcionando como atração cantante de um cabaré em Nova Orleans, apresentou-se ao público na noite de ontem em uma cadeira de inválido. Motivo: A glamurosa (ainda ?) Lamour escorregou numa banheira fraturando o tornozelo direito. — Em uma galeria parisiense, a professôra Maria Célia está expondo pela primeira vez os quadros que pintou na Europa. Maria Célia é prima do escritor e embaixador Gilberto Amado.

ONTEM à noite, o sr. Raul Fernandes recebeu para um jantar em homenagem ao escritor espanhol Salvador de Madariaga.

O PRESIDENTE Juscelino Kubitschek já está devidamente instalado juntamente com a sua família na residência do casal Osvaldo Aranha.

A ÚNICA "Chrysler 300-C" existente no Brasil é de propriedade do paulista Mário Tavares Leite. Trata-se de um carro de carroçaria ousadíssima.

DEPOIS de uma circulada em São Paulo, está novamente entre nós o sr. Horácio Lafer.

HOJE, o sr. Celmar Padilha e a sua bonita Léa Penna estarão subindo ao altar.

JÁ foram iniciadas as obras do novo restaurante do Copa, que uma vez por semana sucederá com uma noitada em estado de "black-tie". Mais uma idéia bem bolada do sr. Oscar Orstein.

PELAS aparências, a srta. Vera Dolabela está novamente "in love" com o sr. Roberto Lacerda.

ENCONTREI perambulando, com um "arzinho" tristonho, na Av. Atlântica, o gaúcho e repórter Aluísio Flôres, que me falou em tom indignado: "É um assalto a vida noturna no Rio. Eu entrei naquele barzinho ali da esquina, sentei ràpidamente para tomar um uísque, e êles tiveram a ousadia de me cobrar 500 cruzeiros". Acontece que o "barzinho" onde o Flôres entrou se chamava "Sacha's".

PARA uma circulada na Paulicéia voou o sr. João Batista Amaral. Negócios.

SÁBADO, o "play-boy" José Bonifácio de Andrada Mauriti comparecerá à recepção em homenagem ao presidente Craveiro Lopes no Itamarati com a casaca do Araújo, que é "maître" do "Fred's". Foi necessário executar alguns retoques no traje, mas êle agora está uma "luva" no gordo Zezinho.

O CASAL Fábio da Silva Prado receberá o presidente Craveiro Lopes para um chá na sua magnífica e paulista residência.

ULTIMAMENTE, determinadas senhoras, preocupadas em liderar nossa sociedade em questão de elegância, estão perdendo a noção do ridículo e usando de todos os meios para se fazerem notadas. Apesar do Inverno, decotes exagerados são exibidos em leves modelos, e elas chegam até a modificar a maneira de falar, que fica completamente sofisticada. Os trajes que causam "disse-me-disse" por qualquer motivo são sempre os procurados nos figurinistas, porque chamar a atenção é o importante. Espero que este estado de coisas termine logo, e que estas senhoras aprendam com Turquinha Muniz, Eunice Modesto Leal, Lilia Xavier da Silveira e Lourdes Catão, o significado da palavra "elegância".

A FABULOSA Edith Piaf estará novamente amanhã, funcionando como atração cantante do Copa. Ela cantará ainda sábado e domingo. Esta será a despedida dessa francesa nesta temporada aqui entre nós.

O CONDE Sebastião Pagano voou para uma circulada na Europa.

QUEM comemorou o seu noivado domingo no Iate Clube foi a morena srta. Ana Maria Colombi. O seu casamento será ainda este ano.

ENCURTANDO

DIA 22 sucederá no Tijuca Tênis Clube uma exposição canina organizada pelo Kennel Club. O famoso Mr. Forrest Haal será o juiz da coisa. — O sr. Luizinho Oliveira ainda não encontrou outro assunto: "Eliana Moura" é comentada dia e noite pelo rapaz. — A saltitante srta. New Cobra também ficou apaixonada pela carta que lhe enviou o milionário português Agnelo Paiva. — Não tem fundamento a notícia do noivado do colunista mineiro Wilson Frade com a filha do governador Bias Fortes. — O sr. e sra. Paulo Bittencourt já estão arrumando as malas para retornar ao Rio. — "Bonjour Tristesse", que tornou célebre a irrequieta Françoise Sagan, vai ser transformado em filme. — O novo love da bonita srta. Ludmila Popov precisa aprender a comer. Não se deve falar com a boca cheia. Isso é regra preliminar de educação. — Muito elegante aquele modelo vermelho que a srta. Ana Maria Carneiro exibia outra noite no Copa. — Será ainda este ano o casamento da srta. Regina Maria de Davide. — Continua sendo comentadíssima a côr azul dos cabelos da simpática sra. Franklin Leal.

POR hoje é só. Agora vamos assistir ao casamento do Celmar com a Léa Penna. (Tchau).

Esta é a elegante srta. Eliana Moura. Ao fundo, Barra da Tijuca. — (Foto do sr. David Guimarães, que é um ex-namorado do brôto)

Registro

ANIVERSARIOS

FAZEM ANOS HOJE:
SENHORES:
Brigadeiro Plínio Paulino de Oliveira; dr. Celso Kelly; Pedro Buarque Lima; Vitorino Roque Lage Gonçalves; João Ferreira Nobre; dr. Abelardo Viana; Sebastião Jacinto Machado; Miguel Ranulfo Pacheco Dantas; dr. Romero Herbert de Castro.
SENHORAS:
Margarida Guedes Nogueira; Estefânia de Carvalho; Clementina de Andrade Madureira; Mercedes Soyuo Braga Melo; Delfina Carvalho de Sousa.
MENINAS:
Gedália Amélia, filha do casal Manoel Antunes Fanreza.

NASCIMENTOS

JOSE' GERALDO — filho do casal José Geraldo Vieira.

NOIVADOS

Com a srta. Iêda Dantas Moreira, filha do sr. Irineu Gonçalves Moreira e de sua espôsa, d. Corina Dantas Moreira, contratou casamento o sr. João Francisco Andreiolo, filho do sr. Francisco Marinho Andreiolo e de sua espôsa, d. Filomena Petraglia Andreiolo.

CASAMENTOS

Realizou-se o casamento da srta. Zulmita Teixeira Dias, filha do sr. Antônio Teixeira Dias (falecido) e da sra. Mariana Teixeira Dias, com o sr. Ítalo Cândido de Oliveira, funcionário municipal e filho do sr. Raul Boanerges Cândido de Oliveira e da sra. Ziris Luisa de Oliveira.

CONDECORAÇÕES

O ministro Orozimbo Nonato, Presidente do Supremo Tribunal Federal, receberá, amanhã, às 11,30 horas, no Palácio do Catete das mãos do sr. Presidente da República a Grã Cruz da Ordem Nacional do Mérito.

Esta alta distinção do Chefe da Nação ao representante máximo do Poder Judiciário traduz o reconhecimento do país nos relevantes serviços prestados pelo eminente magistrado não só no exercício do cargo de Ministro e de Presidente da nossa Suprema Côrte Judiciária, como em tôda uma vida exemplar, consagrada ao estudo, aplicação e ao ensino do direito nacional.

ABI

No decorrer desta semana, realizar-se-ão, na Associação Brasileira de Imprensa, as seguintes solenidades:

Hoje, no Auditório: às 17,30 horas, sessão de cinema da ABI; às 20,30 horas, solenidade do Clube Austro Brasileiro;

Amanhã no Auditório: às 20,30 horas, recital de canto;

Domingo, no Auditório: às 20 horas, exibição de filme.

EXPOSIÇÕES

Grande tem sido o interêsse dos criadores nacionais de cães de raça pela exposição canina, que o Brasil Kennel Club levará a efeito, nos dias 22 e 23 do corrente, na sede do Tijuca Tênis Clube, sendo a entrada feita pelo portão da Rua Desembargador Isidro. Mr. Forrest Hall, conhecido juiz americano, figura de relevo na cinofilia mundial por seus amplos conhecimentos sôbre as diversas raças de cães, presidirá o certame. Limitado o número de inscrições a essa Exposição, que é a 44.a promovida pelo BKC, logo que atingido o quorum serão encerradas as inscrições, para a confecção imediata do respectivo catálogo. Maiores detalhes sôbre o certame poderão ser obtidos na séde do Brasil Kennel Club, Rua Debret, 23, 13.o andar, sala 1.311.

Ferro - Cabeleireiro

Participa as suas distintas clientes que se encontra em seu SALÃO onde aguarda sua visita.
Agradece a preferência
VANITY
CABELEIREIROS
RUA INHANGÁ, 40-A
TELEFONE 57-4908

"Têmpera de Bravos"

Cinema — Decio Vieira Ottoni

THE GREAT LOCOMOTIVE CHASE — (Walt Disney; RKO-Rádio) demonstra outra vêz que Walt Disney deveria voltar urgentemente àquela fase encerrada com *Fantasia* se êle não quer perder o restinho de prestígio que ainda tem junto aos seus melhores espectadores e aos críticos que um dia o respeitaram. É certo que Disney é apenas o autor intelectual dessa aventura medíocre, sem responsabilidade artística pelo ato, uma vêz que não dirigiu o filme. É sabido, entretanto, que os diretores contratados pelo grande industrial do desenho animado são títeres nas suas mãos de produtor todo-poderoso, cabendo-lhe, portanto, quase tôda a culpa em relação ao que vai dar qualquer dos filmes produzidos pela sua emprêsa — a Buena Vista.

"Têmpera de Bravos" é uma história de heroísmo das muitas que o cinema tem explorado em tôrno de episódios e personagens da Guerra Civil norte-americana. O herói biografado desta vêz é James J. Andrews, cujo ato de bravura apresentado no filme constituiu no assalto a uma locomotiva e na audaciosa invasão de território dominado pelos Confederados para efeito de dinamitação de várias pontes. Andrews é dado no filme como um herói muito importante para o destino da guerra separatista, mas a "Enciclopédia Britânica" não dá muita importância a êle: siquer o incluiu entre os muitos Andrews importantes que estão arrolados no seu índice.

DIRIGIDO deliberadamente ao espectador habituado à literatura folhetinesca ou ao cinema que dela deriva, a fita é uma crônica das peripécias de dois personagens de gêneros diversos. O primeiro é Andrews (Fess Parker), bisonha invenção de Walt Disney; a segunda personagem é uma locomotiva da classe de 1862, que serve de instrumesto à vilegiatura do protagonista. O filme conta a aventura com certa simplicidade e nenhum brilho — e sem que nenhuma das situações dramáticas possa despertar grande emoção; simplesmente o passeio, em região de periculosidade referida apenas em diálogos mas não demonstrada pela ação. A "maria fumaça" roubada sai em louca disparada perseguida pelos sulistas e, depois de várias dificuldades superadas pela galhardia do grupo sabotador ianque, termina não cumprindo a missão, sendo alguns dêles capturados e enforcados, sacrifício que termina com o filme.

A CRÔNICA de viagens acidentadas de composições ferroviárias ou qualquer outro meio de transporte, começou com as expedições acidentadas das diligências e o fato de um filme narrar pura e simplesmente os acidentes que ocorrem no curso de uma viagem, sem sair de uma rota certa, não implica na obrigatoriedade de um filme ser monótono. Alguns dos bons filmes de John Ford, ambientados no velho Oeste, não são mais do que a crônica de uma viagem tumultuada. Mas a fita produzida por Walt Disney é outra coisa: fica apenas na esfera da bravata para empolgar crianças ou adultos não chegados a tal condição apenas pela estatura ou pela idade.

Custódio Mesquita (foto antiga) completamente passado pra trás no México, juntamente com o seu grande parceiro Evaldo Rui. Vamos apurar a indecência?

Astrologia — Mirakoff

Hoje 6 — Bom para viajar e também para fazer mudanças.

ACONTECERA HOJE AO LEITOR

As possibilidades felizes ou não de hoje serão transcritas mais abaixo, com horas e números razoáveis para os leitores nascidos em quaisquer dia, mês e ano dos seguintes períodos.

PARA OS NASCIDOS:

ENTRE 22 DE DEZEMBRO E 20 DE JANEIRO:
Agitação, contrariedades com parentes ou amigos e notícias desagradáveis à tarde. 6, 7 e 8; 33, 34 e 44 (horas e números).

ENTRE 21 DE JANEIRO E 18 DE FEVEREIRO:
Apreensividade por dinheiro, mal-estar. À tarde e à noite serão de melhores augúrios. 15, 19 e 28; 9, 95 e 46 (horas e números).

ENTRE 19 DE FEVEREIRO E 20 DE MARÇO:
Manhã desfavorável, com dificuldades domésticas e financeiras. À tarde será razoável. 13, 14 e 15; 31, 41 e 51 (horas e números).

ENTRE 21 DE MARÇO E 20 DE ABRIL:
Perda de vitalidade e aborrecimentos desnecessários por causa dos outros. 4, 5 e 6; 13, 14 e 15 (horas e números).

ENTRE 21 DE ABRIL E 21 DE MAIO:
Inquietude, notícias de viagens; à tarde será mais calma, com realizações benéficas. 16, 17 e 18; 38, 49 e 58 (horas e números).

ENTRE 22 DE MAIO E 21 DE JUNHO:
Manhã desagradável; à tarde será de melhores augúrios. 7, 8 e 9; 34, 35 e 36 (horas e números).

ENTRE 22 DE JUNHO E 21 DE JULHO:
Concretização de negócios lucrativos. 1, 7 e 3; 10, 11 e 42 (horas e números).

ENTRE 22 DE JULHO E 22 DE AGÔSTO:
Habilidade, gôsto para organizar e êxito no comércio e na indústria, 12, 13 e 14; 21, 22 e 23 (horas e números).

ENTRE 23 DE AGÔSTO E 22 DE SETEMBRO:
Maus acontecimentos por falta de concentração, isto é, imperícia e inabilidade. 10, 11 e 12; 28, 29 e 30 (horas e números).

ENTRE 23 DE SETEMBRO E 21 DE OUTUBRO:
Favores do outro sexo, pequenos lucros, à noite não será agradável. Sonhos fantásticos e estranhas visões. 17, 18 e 19; 26, 28 e 36 (horas e números).

ENTRE 22 DE OUTUBRO E 20 DE NOVEMBRO:
Constrangimentos, brigas e negócios mal sucedidos. 9, 10 e 11; 27, 46 e 56 (horas e números).

ENTRE 21 DE NOVEMBRO E 21 DE DEZEMBRO:
Manhã desfavorável, à tarde será venturosa, com lucros inesperados. 14, 15 e 16; 50, 60 e 70 (horas e números).

"Clube do Samba" Convida Para Uíscar

Rádio — Ricardo Galeno

Fernando Lobo, presidente do "Clube do Samba", audição que é uma beleza em tudo por tudo, convida para um uiscar de muito fôlego, amanhã, às 21 horas.

"Clube do Samba", como se sabe, vai lançar um concurso para incentivar os novos compositores da música popular brasileira, concurso que atenderá pelo nome de "O compositor Anônimo".

Haverá prêmios de 10 mil pratas por mês, muito ritmo mulato castigando legal e a inteligência do Lobo uivando em tôdas as direções.

Respingos

O professor Madeira Neto dentro do programa "Comentário Educacional" (Rádio Eldorado), está homenageando o educador Lourenço Filho, em face de ter sido decretada a sua aposentadoria. — Amanhã, teremos na Jornal do Brasil, a pianista Maria Antonieta. Uma virtuose do teclado. — O irmão Alziro Zarur, segundo informações da irmã Graciette Sant'anna, vem de lançar a segunda edição do seu livro de poesias, intitulado: — "Poemas da era atômica". — Rápidas da Tupi: Alvarenga e Ranchinho seguirão, por êsses dias, para Portugal. — O programa "Ladrão de sorrisos" está sendo transmitido agora durante o transcorrer do "Almoçando entre amigos". — Para breve a Tupi anuncia um programa sob a batuta de Orlando Batista.

Doente

O querido amigo Aerton Perlingeiro que desculpe a minha não presença no seu programa de comer na presença de todos os sintonizadores do canal 6, marcada para ontem. E' que eu já ando há mais de 20 dias atacando pela ala direita (a esquerda está em balda) e, prá completar a história, um certo senhor nervo da minha perna direita achou de sair fora do lugar e, assim fiquei uma gracinha, sem poder andar.

Creia, querido anfitrião, que fiquei triste pelo não comparecimento e muito mais ainda por um outro "forfait" que fui obrigado a fazer justamente numa hora em que a minha presença era assim, uma espécie... Bem depois eu te conto.

Um samba muito "kar"

A Lucy Rosana — que canta mesmo e sabe ser bonita de fato — assinou contrato, como sabeis, com a RCA Victor. Acertados os detalhes da gravação, foi escolhido um samba canção de Ibraim Sued (a crônica social mais discutida da América do Sul) em parceria com o Mário Jardim (inspiração a tiracolo) de nome "Clumes".

O lançamento será em julho próximo e não tenho dúvida que a coisa agradará hectares, dado o jeito "kar" da mensagem rítmica.

Tudo é Márcia

O radialista-poeta Fred Pinheiro (Mayrink Veiga-Eldorado) está feliz da vida com o nascimento de sua filha Márcia, uma beleza de menina, bonita que nem ela dentro da choração de fralda e chupéta.

(Mamadeiras prá você também, Fred).

Notícia de Bienvenido

Continua com o bigode enorme, embaixo do nariz e, segundo alguns, "bigodeando" ouvintes radiofônicos.

Gatica vem aí

Rapado o bigode do Bienvenido, dará a cara lisa por estas bandas, o notável intérprete de "contigo en la distancia", que todos sabem ser a excelente interpretação de Lucho Gatica.

A temporada vai ser boa, não tenho dúvidas e, juntos, faremos as madrugadas "pela aí".

Assim não, senhores do México!

Vocês estão lembrados daquele samba dos saudosos compositores Evaldo Rui e Custódio Mesquita? Aquele que Silvio Caldas "dizia" gostoso: **"assim como os rios bravios que correm pro mar, assim também correm meus olhos para o teu olhar"?**

Pois, acreditem: um tal "Conjunto Harmonioso", do México, (que, por sinal, não é grande coisa) resolveu gravar o referido clássico da música popular brasileira na fábrica em que é exclusivo, e, na etiqueta do disco se lê: **"Assim como os rios..., samba de Ari Barroso".** Não é o cúmulo?

Pois eu pergunto: os senhores do México gravaram o samba assim sem mais nem menos, no peito, ou pediram autorização aos nossos Vitale e Mangione?

Se pediram, por que disseram que o samba era de Ari Barroso e não da grande dupla de autores Evaldo Rui e Custódio Mesquita?

Tenho certeza que há dente de coelho nessa história. A informação que tenho é batata: Haroldo Barbosa, irmão de Evaldo devia conversar com o Rodolfo Taranto recém-chegado do México), e, se fôsse comigo a indecência, quando nada uns dinheirinhos teriam que rebolar para o meu lado.

(Desafôro)

Esquecimento

Esqueci um ramo de violeta no bolso do casaco e foi um patati-patatá extra poema de Drummond.

EFEMÉRIDES

6 DE JUNHO

1647 — Carta Régia de D. João IV dando à cidade do Rio de Janeiro o título de "Leal";
1714 — Nasce, em Lisboa, d. José I, rei de Portugal;
1755 — E' instituída em Lisboa a Companhia Geral do Comércio do Grão Pará e Maranhão;
1759 — Sessão inaugural da Academia Brasílica dos Renascidos, na Bahia;
1775 — Lançamento da pedra fundamental da Igreja da Candelária, Rio de Janeiro;
1786 — Fundação da Sociedade Literária do Rio de Janeiro;
1818 — Decreto de D. João VI criando o Museu Real, hoje Museu Nacional;
1914 — Morre, no Rio de Janeiro, Artur Silveira da Mota, barão de Jaceguai, membro da Academia Brasileira de Letras;
1934 — Morre, no Rio de Janeiro, Miguel Couto, notável cientista e membro da Academia Brasileira de Letras;
1943 — Morre, no Rio de Janeiro, o cientista Artur Neiva.

DOENÇAS NERVOSAS E MENTAIS
DR LUIZ FRAGA
Complexos — Vícios — Insônia — Epilepsia — Doenças imaginárias — Perturbações sexuais. Diàriamente das 14 às 18 horas.
RUA SENADOR DANTAS, 76 — 4.º andar — Tel.: 42-3381
Atende à noite em consultório de Copacabana com hora marcada pelo telefone: 27-3880

Madrugada — MISTER ECO

A Moça Fujona

ESSA moça que, sem mais dizer, burlou tôda a vigilância e fugiu para outras terras, desrespeitando um contrato e proporcionando transtornos ao seu empresário, é bem um sintoma da irresponsabilidade que faz habitat nos meios teatrais, irresponsabilidade incentivada pela louvaminha incontrolada de escribas indóceis ante expectativas que u'a mulher bonita pode despertar. O açodamento botocudo, os ímpetos do assanhamento plumitivo misturando qualidades artísticas com qualidades outras, confere medalha de ouro a uma caloura mal saída das coxias, consagrando-a, em ascenção de foguete marciano, como a melhor atriz [illegible] tratas!

Encontrado o cantor

Parece finalmente ter sido encontrado o cantor que interpretará as músicas de Ari Barroso, no «show» Mister Samba, próxima produção da «boite» Night and Day. Trata-se do moço Haroldo de Almeida, lançado, há pouco, no palco por Virgínia Lane, em «S. Exa., a Vedette». O rapaz tem pinta de galã, pôse também, canta razoàvelmente e não relaxa um «cachecol»...

Um conselho

Mister Eco aconselha aos que perdem tempo lendo esta seção e gostam de teatro a fazerem uma visita a «O Tablado», organização amadorística que faz base no Patronato da Gávea, lá na Av. Lineu de Paula Machado. Tendo Maria Sampaio como atriz-convidada e um bom elenco com Rubens Corrêa Kalma Murtinho, Sônia Cavalcanti, Napoleão Muniz Freire, Maria Clara Machado, Carmen Silvia Murgel, Isabel Tereza, Ivan de Albuquerque e Germano Filho, «O Tablado» está apresentando a peça de J. B. Priestley «O Tempo e os Conways», sob a direção de Geraldo Queiroz. Ide e prestigiai «O Tablado».

Clube do samba

Amanhã é dia de aniversário do bom programa radiofônico «Clube do Samba», uma produção de Fernando Lobo para a Rádio Nacional e, como de praxe, haverá coquetel para os cronistas especializados e pessoas gradas, dentre as quais Mister Eco foi incluído com amável convite. Augustos agradecimentos.

His Master's voice

Certo rapaz - cronista, dispondo de uma coluna diária, foi pedir a um «colega seu» — que é também proprietário de «boite» — para responder a Mister Eco, porque o Augusto desconfiou que o mesmo estava secretamente incluído no rol dos picadinho-relations. Isso é bem sintomático, pois não?

Até 15

Os reflexos da visita do gen. Craveiro Lopes, certamente também se farão sentir na madrugada, daí o Club 36 ter conseguido de Elizete Cardoso — A Magnífica — esticar a sua temporada naquela «cave» até o dia 15, além dos bigodes de Bievenido Granda. Também Edith Piaf voltará às noites do Copa, ali se apresentando amanhã, sábado e domingo.

Aviso à praça

As iniciais «M. R.», que estão assinando a nova seção de vida noturna do «Jornal do Comércio», embora o estilo encartolado, não enganam o Augusto Mister...

KALMA MURTINHO

Atriz e figurinista de "O Tablado"

Cem Mil Por Dia

Gravações em Desfile

Alberto Rêgo

"THE Platters" um dos conjuntos vocais que apareceu no filme "Ao Balanço das Horas", e que tanto sucesso alcançou com a gravação de "Only You", excursionará pela América Latina durante oito semanas, não figurando o nosso país em seu roteiro. A "Mocambo", ao que informam, está empregando todos os esforços no sentido de trazê-lo a esta capital, sabendo-se, no entanto, que a maior dificuldade se prende ao prêço fixado pelo empresário: 100 mil cruzeiros por dia.

Natasha's

A CANTORA Wilma Valéria, jovem da sociedade paulista, que será contratada pela Organização Victor Costa, ainda esta semana gravou, ontem, para a Todamérica, a versão de "Natasha's", música tema do filme "Guerra e Paz". Wilma teve o apoio de uma grande orquestra de cordas sob a direção de Gino de Morais.

Estréia com LP

MARIA Helena Rapôso, revelação da TV e atração das noites cariocas, vai estrear na "Mocambo" com um LP de 12 polegadas.

Discotecários e moralização

UM grupo de programadores de discos e discotecários da capital bandeirante acabam de criar a "Associação dos Discotecários de São Paulo" (ADISP), que tem por objetivo a defesa dos interêsses profissionais dos seus associados, em geral, e, ainda: 1) — Aprimoramento das programações de discos. 2) — Condenar publicamente, evitando por todos os meios ao seu alcance, a divulgação de músicas que tenham por características: plágio de melodia, comprovado; letra calcada em motivos já explorados; conjuntos de letra e música baseado em assunto anteriormente já explorado, com finalidades puramente comerciais; músicas de conteúdo imoral (claro ou subentendido); melodias ou ritmo que, pela sua natureza ou consequência, possam contribuir para a retrogradação da cultura musical em nossa terra e, finalmente, qualquer outra espécie de música que, por estas ou outras razões omitidas nos itens anteriores, for, por decisão das Comissões de Censura da Associação dos Discotecários, considerada inconveniente e, portanto, indigna de ser executada.

Ibrahim em LP

A TODAMÉRICA iniciará na próxima semana a confecção de um LP com músicas de autoria do conhecido cronista social Ibrahim Sued.

Novo sistema

O MAESTRO Vicente Paiva, responsável pela direção artística da Copacabana, adotou um novo sistema no que diz respeito a seleção das músicas a serem gravadas naquela fábrica, que é o seguinte: o cantor tem direito a escolher para cada disco uma composição a seu gôsto; a outra, quem determina é êle, o diretor artístico.

Roberto Martins e Mário Rossi

HÉLIO Chaves foi recentemente contratado pela Sinter. O seu disco de estréia já está programado. Trata-se de um LP com 8 sucessos da festejada dupla Roberto Martins - Mário Rossi.

Bem popular

ROBERTO Silva, que é um dos artistas mais queridos do público suburbano, comparece novamente em discos Copacabana com as gravações dos sambas: "Escravo de uma paixão", de Amauri Silva-B. Vieira e "Levanta a moral", de Wilson Batista-Jorge de Castro. O primeiro fraquíssimo; o segundo, bem popular, bem marcado, dançante, contando com seguro acompanhamento (Raulzinho no trombone; Altamiro Carrilho na flauta; Sinvoca no acordeon além de ritmo e clarinete) será, sem dúvida, o primeiro sucesso de Roberto Silva em 1957. Pena que o cantor não escolhesse uma composição do quilate de "Levanta a moral" para figurar na outra face do disco.

"Jazz do Sul"

ENCONTRA-SE em preparo na "RGE" um LP com o pianista Johnny Maddox incluindo páginas do Jazz do Sul.

Os mais vendidos

OS LPs mais vendidos da Odeon durante o mês de maio foram:

1º — "Eu vou pra Maracangalha", Dorival Caymmi. 2º — "Oración a mi amada", Gregório Barrios. 3º — "Amor e Música", Frank Pourcel. 4º — High Society", Diversos. 5º — "Brasil dia e noite", Luis Arruda Paes. 6º — "Album de Valsas de Strauss", Mantovani. 7º — "Saudosa Maloca", Demônios da Garôa. 8º — "Album de tangos favoritos", Mantovani. 9º — "Boite Carolina", Carolina Cardoso de Menezes. 10º — "Amor, Dança e Violinos", Frank Pourcel.

CIA. ITALIANA

Uma cena de "Il Successo", de Testoni, que a Companhia dos Jovens apresentou ontem no Municipal, com Giorgio De Lullo, Rossella Falk e Romolo Valli. Hoje, às 21 horas, a segunda récita de assinatura com "La fiaccola sotto il moggio", de D'Annunzio

O Grupo da Faculdade

Teatro

Francisco Pereira da Silva

"SHOW da Faculdade" seria o nome se show, mais que espetáculo, exibição, significasse também alegria. A alegria de um grupo de alunos da Faculdade de Direito da Universidade do Distrito Federal que, há dois anos, resolveu distrair seus colegas e até o distinto público, com "shows" onde cada um mostra seus talentos de músicos, cantores e comediantes. O acadêmico Osvaldo Lino Soares e o chefe do grupo que não despreza os bons ensinamentos da Faculdade, não esquece Justiniano e seus códigos, mas não esquece também o violão para as festinhas de fim de semana, de fim de ano e festinhas-surpresas do dia a dia. E porque êles cantam mesmo e tocam como bem poucos, tornaram-se logo conhecidos como o "Show da Faculdade" e muitas vezes receberam convites para exibições em Quitandinha, Araxá, em programas radiofônicos e até TV. E não só se entusiasmava o público com o talento dos universitários, que o entusiasmo era recíproco, era a oportunidade de uma "demonstração" e o gostoso de um fim de semana na serra, por conta (despesas pagas!) de empresa hoteleira...

Pois foi este "Show da Faculdade" que aplaudimos o mês passado no Teatro da Maison de France e no Ginásio da Universidade Católica, na revista "Luz, Câmera, Ação", do quintanista Antônio Santos Rocha — e que gostaríamos de vê-lo mais vezes nalgum teatro. Mas aqui então surge o problema — onde encontrar um teatro? O grupo gostaria de apresentar seus espetáculos em qualquer teatro do Rio ou, do país mesmo... mas onde encontrar um teatro? No Tablado? (seria ótimo). No Parque dos Estudantes? No Dulcina para os alunos da Academia de Teatro? No Artur Azevedo do Teatro Rural do Estudante? Êles não pedem dinheiro, não querem se profissionalizar. Querem apenas representar, e não é pouco o que êles representam — uma lição de alegria e bom-gôsto.

✪

AMANHÃ Marcel Marceau inaugurará sua temporada em São Paulo, dia 13 o famoso mímico francês estreará no nosso Municipal.

A SUA PRA 9 informa:

Programação noturna de hoje

18,00 — Música Alemã; 18,25 — O Imortal Aconteceu; 18,30 — Batistas em Marcha; 18,45 — O Sucesso do Dia; 18,50 — Audição "Óleo de Lima"; 18,55 — Correspondente A...; 19,00 — Esportes pela Sua PRA-9; 19,30 — A Voz do Brasil; 20,00 — Torneio de Ritmos; 20,25 — Variedades; 20,30 — Da Boca pra Fora; 20,55 — São Coisas da Vida; 21,00 — Novela; 21,25 — Teatrinho; 21,30 — Aí Vem Dona Isaura; 21,55 — Cidade; 22,00 — Noites Juninas; 22,30 — Panorama Político; 0,00 — O Mundo em sua Casa; 0,30 — Música de Cilon; 1,00 — Programação Especial da Madrugada.

música que vibra em acordes belos e sonoros nos pianos da

CASA MILTON

Especializada em pianos desde 1925

Rua Mariz e Barros, 920

Tel.: 28-4413 — RIO

CASA SAMUEL RODRIGUES

Geladeira FRIGIDAIRE

Preços convidativos

Oficina de Serviço FRIGIDAIRE Avenida Copacabana, 99-B Telefones 37-1331 e 37-2548

BANCO PROLAR

Juros de 3 a 7%

Aberto ininterruptamente até às 17 hs.

RUA SETE, 99

SEJA BEM-VINDO AO BRASIL

Gen. Craveiro Lopes

Saúdam o Pres. de PORTUGAL as Emissoras de Rádio e de TV da ORGANIZAÇÃO VICTOR COSTA

Rádio MAYRINK VEIGA do Rio de Janeiro — Rádio Nacional de São Paulo — Rádio Excelsior — Rádio Cultura — TELEVISÃO Paulista, Canal 5

Próximos Lançamentos

"Osso, Amor e Papagaios" — Uma das melhores comédias realizadas no Brasil!

"Osso, Amor e Papagaios" é uma sátira social, à qual não falta uma deliciosa ironia. Narra a vida de uma pequena cidade transformada pela sede de riqueza. Trata-se de uma comédia de custosa produção, da qual se par com a qualidade comercial da história, existe um esforço muito sério de produção, não tendo sido poupados gastos para impor "Osso, Amor e Papagaios" como a melhor comédia já realizada no Brasil. Suas cenas constituem realmente uma valorização do conto "A Nova Califórnia", de Lima Barreto, do qual foi o filme extraído.

"Osso, Amor e Papagaios" é uma produção da Brasil Filme distribuída pela Columbia, cujo elenco encabeçado por Jaime Costa e Modesto de Sousa, apresenta ainda outros nomes de destaque, tais como: Ruth de Sousa, Wilson Grey, Jackson de Sousa, Renato Consorte, Gilberto Chagas, Nieta Junqueira, além do "debut" de Maria Dilnah e Fábio Cardoso.

"Osso, Amor e Papagaios" está com sua estréia marcada para a próxima segunda-feira nas telas dos cinemas Azteca, Presidente, Rio Branco, Nacional, Royal, Pax, Santo Afonso, Meier, Eng. de Dentro, Roulien, Bandeirantes, Guaraci, Sta. Cecília, Penha, Ramos e Paraíso.

"Osso, Amor e Papagaio" reúne a "velha guarda" e a "novíssima geração" de artistas numa comédia satírica

De par com os antigos e conhecidos atores, temos ainda uma dezena de valores excepcionais, já conhecidos do grande público, como Ruth de Sousa, Wilson Grey, Renato Consorte, Gilberto Chagas, Labibi Madi, Luciano Gregory, Nieta Junqueira e outros.

"Osso, Amor e Papagaio" é uma sátira social, à qual não falta uma deliciosa ironia. Sua estréia entre nós dar-se-á na próxima segunda-feira na tela dos cinemas Azteca, Presidente, Rio Branco, Nacional, Roial, Pax, Santo Afonso, Meier, Eng. de Dentro, Roulien, Bandeirantes, Guaraci, Santa Cecília, Penha, Ramos e Paraíso.

"A Fôrça do Desejo" é um drama forte para as mulheres

Mas a notícia mais sensacional é que o papel da jovem modêlo é feito por Ana Luisa ePluffo, a mesma mulher que apaixonou o Rei Faruk, através de um quadro de nu que êste adquiriu em Nova York. Com Ana Luisa Peluffo, neste filme da Pelmex, dirigido por Migue M. Delgado, teremos Rosario Granados, Armando Calvo, Abel Salazar e Prudencia Grifell.

"A Fôrça do Derejo" estará em cartaz na segunda-feira, em grande circuito que será divulgado amanhã.

Jaime Costa e Nieta Junqueira numa cena de "Osso, Amor e Papagaios", uma deliciosa comédia produzida pela Brasil Filme e distribuída pela Columbia Pictures. Próximo cartaz dos cinemas Azteca, Presidente, Nacional, Pax, Rio Branco e outras casas do circuito

Esta é a sensacionalíssima Ana Luisa Peluffo, a mulher que apaixonou o Rei Faruk. Ela aparece como mulher fatal e modêlo de nus numa academia de belas artes, onde até o catedrático se arruina por ela. Trata-se de um drama humano e muito real, dirigido por Miguel M. Delgado, da Pelmex, que veremos segunda-feira, com Armando Calvo, Rosário Granado, Prudência Grifell, Abel Salazar

Orson Welles, em "Grilhões do Passado", segunda-feira em cartaz

Orson Welles, o gênio do cinema vai reaparecer, na segunda-feira, em "Grilhões do passado" (Confidential Report), da Warner Bros. Trata-se de mais um emocionante filme semipolicial que num ambiente de alto "suspense" relata a história de um poderoso multimilionário que controlava milhões de homens mas por traz de si tinha uma verdadeira quadrilha de bandidos que assassinava a uma palavra sua.

Orson Welles escreveu o argumento e dirigiu o filme usando aqueles ângulos incríveis e impressionantes. Ao lado de Welles teremos Patricia Medina, Akim Tamiroff, Mischa Tuer, Robert Arden.

"Grilhões do passado" estará em cartaz na segunda-feira, nos cines Pathé, Alvorada, São Pedro, Rosário, Santa Helena, e na quinta-feira no Iris, Oriente, Caiçara, Catumbi.

Um elenco de primeira classe

Um elenco de primeiríssima classe é o que nos apresenta "Tudo acaba em Casamento", a comédia dirigida por Antonio Putrucci, que a Art Films apresentará segunda-feira próxima nos cinemas Art Palácio, Eskye Meier e Eskye Tijuca. Nos principais papéis encontramos os nomes mais famosos do cinema italiano como Silvana Pampanini, o grande Vittorio de Sica, Alberto Sordi, que alcançou grande sucesso há pouco em "Aconteceu lá em Casa", Valentina Cortese, Ave Ninchi, Renato Rascel e muitos outros. Baseado em três contos do escritor russo Cecov, o filme se constitui em um dos mais engraçados da temporada.

"Avant-premiére" de "Don Camilo e o Deputado Peppone"

Para a imprensa especializada em cinema, e sócios da Sociedade Teatro de Arte será realizada sábado próximo à meia-noite, a "avant-premiére" de "DON CAMILLO E O DEPUTADO PEPPONE" uma comédia da Art Films, interpretada por Fernandel Gino Cervi, Claude Silvain e Leda Glória.

Esse terceiro filme baseado nos populares tipos criados pelo escritor Giovanni Guareschi, foi dirigido por Carmine Callone, e produzido pela "Rizolli Film" de Roma.

Para a "avant-premiére" de "Don Camillo e o Deputado Peppone" não haverá ingressos pagos, sendo a entrada feita exclusivamente por meio de convites fornecidos pela S. T. A.

Vamos aguardar, 2.ª-feira, o primeiro contato com Ana Luisa Peluffo, a mais sensacional mulher do momento

Uma das nossas grandes revistas ocupou-se de Ana Luisa Peluffo, recentemente em mais de oito páginas coloridas. Contava ela a história dessa estrêla do cinema mexicano e relativ à história dessa mulher sensacional com o Ex-Rei Faruk. Pois bem, reportagens como essa nos dão a conhecer essa figura hoje extraordinária que ocupa páginas e páginas da imprensa internacional. Entretanto, Ana Luisa Peluffo, segundo declara, quer apenas trabalhar nos seus filmes, e diz não ter culpa de ser bela, perfeita, e apaixonar os homens mesmo à distânci. Um dos mais sensacionais filmes de La Peluffo é "A Fôrça do Desejo", do cinema mexicano, da Pelmex, em que ela aparece como mulher fatal e modelo de uma escola de belas artes. Com a sensacional mulher teremos Armando Calvo, Rosário Granados, Abel Salazar e Prudência Griffel. A direção dêste filme é de Miguel M. Delgado, que se inspirou na história do quadro que foi pintado por um anônimo que o teria vendido ao Ex-Rei Faruk.

"Cangerê" está em vésperas de aparecer em cartaz

Como sabemos "Cangerê" é um dos mais diferentes filmes musicais que já foram realizados no cinema nacional. Com um sabor estranho, com uma história realmente original, "Cangerê", se baseia nas aventuras de um Sacy que interferia nas transmissões da TV. No fundo a história que foi dirigida e escrita por Yolandino Maia, é a história dos bastidores do rádio e da TV. Mostrando-nos as lágrimas e os sorrisos daqueles que se escondem atráz do video.

"Cangerê", que foi produzido pela Luso Filmes, vai nos apresentar o seguinte elenco: Roberto Batalin, Lilia Renée, Norma Scelly, Claudiano Filho, Waldir Maia, Walter Sequeira Jacy Barbosa, Wilson Grey, Helena Amaral, Manola, Nilza Magalhães, Roberto Felix, Francisco Carlos, Lehy Eversong, Cauby Peixoto, Paulo Molin, Hélio Chaves, Gilda de Barros, Raul Moreno, Alice Gonzaga, Carlos Filgueiras, Osvaldo Medeiros, Tesourinha, Paul de Barros e sua orquestra.

Joan Fontaine, a "meiga", linda como aparece em "Suplicio de Uma Alma", drama d RKO, que deve ser visto de seu início e cujo final deve ser poupado aos que irão vê-lo... Miss Fontaine co-estrêla com Dana Andrews, sob a direção do "mestre" Fritz Lang, nessa produção do falecido Bert Friedlob, e rodado em RKO-Scope, que a RKO apresentará segunda-feira nos cinemas do circuito Plaza e mais Melo e Regência

Cena da hilariante comédia da Brasil Filme, "Osso, Amor e Papagaios", estrelada por Jaime Costa, Modesto de Souza, Ruth de Souza, Wilson Grey, Renato Consorte, Jackson de Sousa, Nieta Junqueira e apresentando Maria Dilnah e Fábio Cardoso. Próximo cartaz da Columbia na tela dos cinemas Azteca, Presidente, Nacional, Pax, Rio Branco e outras casas do circuito.

CARTAZ

TEATROS

CARLOS GOMES — 22-7581 — "E' Fogo na Bica": às 20 e 22 horas; Vesp às quintas sábados e domingos às 16 horas.

COPACABANA — 57-1818 — "As Loucuras de Mamãe": às 21,30 Vesp. às quintas sábados e domingos às 16 horas.

DULCINA — 43-5817 — "Esta Noite Choveu Prata": às 21 horas; vesp. às quintas, sábados e domingos às 10 16 horas.

FOLIES — 27-8216 — "A Mulher de Verdade": às 21 e 22 horas; vesp. às quintas e domingos às 16 horas; aos sábados sessões às 20, 22 e 24 horas.

JARDEL — 27-8712 — "TV Para Crer": às 20 e 22 horas; Vesp às quintas sábados e domingos às 16 horas.

J. CAETANO — 43-4276 — "Rumo a Brasília": às 20 e 22 horas; vesp. às quintas, sábados e domingos às 16 horas.

MAISON DE FRANCE — "Gata em Teto de Zinco Quente": de quarta a domingo, às 21 horas; vesp. às quintas, sábados e domingos às 16 hs.

MUNICIPAL — 42-3103 — Cia. Italiana de Comédia — "La Fiaccola Sotto il Moggio", às 21 horas.

RIVAL — 22-2721 — "Chuvisco": às 21 horas; aos sábados sessões às 20 e 22 horas, vesp. às quintas sábados e domingos às 16 horas.

RECREIO — 22-8164.

REPUBLICA — 22-0271 —

ZAQUIA JORGE — "O Espetáculo Continua": às 21 horas. Aos sábados e domingos vesp. às 16 horas e sessões às 20 e 22 horas.

SERRADOR — 42-6442 — "O Manda-Chuva": às 21 horas.

TEATRO DE BOLSO — 22-3122 — "Infidelidades em Petit-Comité": às 21 horas; aos sábados às 20 e 22 horas; vesp. aos domingos às 16 horas.

TEATRO DO LEME — 37-6412 — "Juramento a Longo Prazo": às 21 horas; vesp. aos sábados e domingos às 16 horas.

TIJUCA — "Velhice Transviada": às 20 e 22 horas; vesp. aos sábados e domingos às 16 horas.

CINEMAS

Os lançamentos

SABES O QUE QUERO (The girl can't help it) — Cinemascópio — Eastmancolor — Dirigido por Frank Tashlin, com Jayne Mansfield, Tom Ewell, Edmond O'Brien, Fat Domino, The Platters, Little Richard and his band, Jonnhy Olem, Nino Tempo, The Treniers, Eddie Fontaine, The Chuckles, Abbey Lincoln. Comédia. Após regenerar-se, um ex-gangster tenta transformar sua noiva numa grande estrêla. PALÁCIO (meio dia — 2 — 4 — 6 — 8 e 10 horas, ROXY, MADRI, IMPERATOR, MARACANÃ, MONTE CASTELO, BRAZ DE PINA e ICARAÍ (Niterói), Horário 2 — 4 — 6 — 8 e 10 horas.

A HORA ZERO (Target zero) — Dirigido por Harmon Jones, com Richard Conte, Peggie Castle, Charles Bronson, Richard Stapley, L. Q. Jones, Chuck Connors. Drama. Narra movimentado episódio da guerra da Coréia, onde homens valentes provaram seu sangue de heróis contra os vermelhos em número superior e muito bem armados. — IRIS, DANUBIO, RAMOS, ORIENTE, PARAISO, PENHA, REALENGO, COELHO NETO, S. GERONIMO (Mesquita) e IGUAÇU (Nova Iguaçu) Hroário normal.

BELA E CANALHA (Peccato Che Sia Una Canaglia) — Italiano — Dirigido por Alessandro Blasetti, com Sophia Loren, Vittorio de Sica, Marcello Mastroianni. Comédia. VITORIA, COPACABANA, PIRAJA, MIRAMAR AMERICA, BOTAFOGO, IDEAL, MONTE CASTELO, MADUREIRA e ODEON (Niterói). Horário normal. Proibido até 14 anos.

DESTINO DE UM GANGSTER (Miami Exposé) — Dirigido por Fred F. Sears, com Lee J. Cobb, Patricia Medina, Edward Arnold. Drama. — ODEON, ALASKA, IPANEMA, TIJUCA, ABOLIÇÃO e BONSUCESSO. Horário 2 — 3,40 — 5,20 — 7 — 8,40 e 10,20 horas. Proibido até 14 anos.

MULHER SEM ALMA (No Man's Woman) — Dirigido por Franklin Adreon, com Marie Windsor, John Archer, Patric Knowles, Nancy Gates. Drama. IMPERIO e AVENIDA. — Horário 2 — 3,40 — 5,20 — 7 — 8,40 e 10,20 horas. Impróprio até 14 anos.

COSTUREIRO DE SENHORAS (Le couturier de ces dames) — Francês — Dirigido por Jean Boyer, com Fernandel, Suzy, Delair, Françoise Fabian. Comédia. — PATHE, SÃO JOSÉ, CARUSO COPACABANA, PARA TODOS, MAUÁ, NACIONAL, GUARACY e CATUMBI. Horário normal. Proibido até 18 anos.

A REBELDE (Achtung Banditi) — Italiano — Dirigido por Carlo Lizzani, com Gina Lollobrigida, Andrea Chechi, Vittorio Duse, Taffarel. — — Drama — PRESIDENTE, ART-PALACIO, ESKYE (Meier e Tijuca) e SANTA HELENA. Horário normal. Impróprio até 14 anos.

DESFOLHANDO A MARGARIDA — (En Effeuillant la Marguerite) — Francês — Dirigido por Marc Allegret, com Daniel Gelin, Brigitte Bardot, Robert Hirsch, Darry Cowl, Nadine Tallier, Georges Chamarat, Jacques Dumesnil, Mischa Auer, Anne Colette. — Comédia. — AZTECA — Horário normal. Impróprio até 18 anos.

TEMPERA DE BRAVOS (The Great Locomotive Chase) — Cinemascópio — Technicolor — Dirigido por Francis D. Lyon, com Fess Parker, Jeffrey Hunter, Jeff York, John Lupton, Claude Jarman Jr., Harry Carey. — Episódio histórico da guerra civil nos Estados Unidos. PLAZA MASCOTE (a partir de 11,20 horas), ASTORIA, COLONIAL, S. PEDRO, PRIMOR, OLINDA e REGENCIA (a partir de 13,30 horas).

CHA E SIMPATIA (Tea and sympathy) — Cinemascópio — Metrocolor — Dirigido por Vincente Minnelli, com Deborah Kerr, John Kerr, Leif Erickson, Edward Andrews, Darryl Hickman, Norma Crane, Dean Jones e Jacqueline De Witt. — Drama — METRO PASSEIO (a partir de 11 horas); METRO COPACABANA e METRO TIJUCA 1,15 — 3,30 — 5,45 — 8 e 10,15 horas.

TRAPEZIO (Trapeze) — Cinemascópio — De Luxe Color — Dirigido por Carol Reed, com Burt Lancaster, Tony Curtis, Gina Lollobrigida, Thomas Gomez, Katy Jurado. — Drama — SÃO LUIZ, RIAN, LEBLON, CARIOCA, SANTA ALICE, COLISEU, LEOPOLDINA e CENTRAL (Niterói) — 1,45 — 3,50 — 6 — 8 e 10 horas. — REX (a partir de meio-dia) — DOMINGO NOS CINEMAS — S. LUIZ, RIAN, LEBLON e CARIOCA, sessões a partir de 10 horas.

Solicitamos aos srs. exibidores a gentileza de atualizarem as programações e mudanças de filmes, escrevendo ou telefonando para Waldir Camargo — DC — Av. Rio Branco, 25 — Tel.: 23-4613, das 15 às 17 horas.

CENTRO

CAPITOLIO — 42-6785 — "Sessões Passatempo".

CATUMBI — 38-1081 — "Costureiro de Senhoras" e "Davy Crockett".

CINEAC TRIANON — 42-6024 — "Sessões Passatempo".

COLONIAL — 48-8512 — "Têmpera de Bravos".

ESTACIO DE SA' — 32-2923 — "Massacre Traiçoeiro".

FLUMINENSE — "A Lança Partida".

FLORIANO — "Papai Pernilongo".

IDEAL — 42-1281 — "Bela e Canalha".

IRIS — "A Hora Zero".

IMPÉRIO — 42-1281 — "Mulheres sem Alma".

MARROCOS — "Trágica Emboscada" e "Balas na Noite".

MEM DE SA' — 32-2323 — "Curvas e Requebros".

METRO PASSEIO — 22-6141 — "Chá e Simpatia".

ODEON — 22-1508 — "O Destino de um Gangster".

OLIMPIA — 42-1298 — Em Obras.

PALACIO — "Sabes o Que Quero".

PATHE' — "Costureiro de Senhoras".

PRESIDENTE — "A Rebelde".

PRIMOR — 42-6641 — "Têmpera de Bravos".

REX — "Trapézio".

PLAZA — 22-1057 — "Têmpera de Bravos".

RIO BRANCO — "O Rei da Selva".

VITORIA — 42-9020 — "Bela e Canalha".

RIVOLI — "Fechado para reforma".

S. JOSE' — "Costureiro de Senhoras".

ZONA SUL

ALASKA — "O Destino de um Gangster".

ALVORADA — "O Rei da Selva".

ART PALACIO — "A Rebelde".

ASTORIA — "Têmpera de Bravos".

AZTECA — 45-6813 — "Desfolhando a Margarida".

BOTAFOGO — "Bela e Canalha".

CARUSO COPACABANA — "O Costureiro de Senhoras".

COPACABANA — 57-5134 — "Bela e Canalha".

DANUBIO — "A Hora Zero".

FLORESTA — 26-6250 — "A Grande Noite de Casanova" e "Pôrto da Violência".

GUANABARA — "As Chuvas de Ranchipur".

IPANEMA — 47-7806 — "O Destino de um Gangster".

LEBLON — 28-7805 — "Trapézio".

METRO COPACABANA — 37-9797 — "Chá e Simpatia".

MIRAMAR — "Bela e Canalha".

NACIONAL — 26-6072 — "Terra Ensanguentada".

PAX — "Terra dos Faraós".

PIRAJA' — "Bela e Canalha".

POLITEAMA — "Pesadelo".

RIAN — "Trapézio".

ROXY — "Sabes o Que Quero".

ROYAL — "Marcados Pela Violência".

S. LUIZ — "Trapézio".

ZONA NORTE

AMERICA — 48-4518 — "Bela e Canalha".

AVENIDA — 48-1664 — "Mulheres sem Alma".

BANDEIRA — 27-3575.

CARIOCA — 28-8167 — "Trapézio".

ESKYE — 28-5513 — "A Rebelde".

ITAIPU(?) Lido — —

MADRI — 42-1284 — "Sabes o Que Quero".

MARACANÃ — 48-1010 — "Sabes o Que Quero".

METRO TIJUCA — 48-9004 — "Chá e Simpatia".

NATAL — 48-1480 — "Escrava".

OLINDA — 48-1082 — "Têmpera de Bravos".

SANTO AFONSO — 39-9993 — "Paraíso Proibido".

SANTA ALICE — "Trapézio".

SANTA HELENA — "A Rebelde".

SANTA RITA — "Lanceiros da India".

TIJUCA — 48-4518 — "O Destino de um Gangster".

VILA ISABEL — 39-1310 — "A Tôrre dos Monstros".

SUBÚRBIOS DA CENTRAL

ALFA — "Davy Crockett, o Rei das Fronteiras".

ABOLIÇÃO — "O Destino de um Gangster".

AGUA SANTA — "Arizona Violenta" e "Necessito de um Marido".

BANDEIRANTES — 29-3226 — "Rasputin".

BELMAR — 49-1744 — "Escrava".

BENTO RIBEIRO.

CACHAMBI — "Tentação de Adão".

COELHO NETO — "A Hora Zero".

COLISEU — 29-9753 — "Trapézio".

ENGENHO DE DENTRO — "O Rei da Selva" e "Lucy Galante".

ESKYE — (Meier) — "A Rebelde".

GUARACI — (Rocha Miranda) — "Costureiro de Senhoras".

IRAJA' — "Garotas e Sambas".

IMPERATOR — "Sabes o Que Quero".

MADUREIRA — "Bela e Canalha".

MARABA' — "Um Rapaz do Outro Mundo" e "Escreveu seu Nome a Bala".

MASCOTE — 29-0411 — "Têmpera de Bravos".

MONTE CASTELO — "Sabes o Que Quero".

MODELO — 29-1578.

MEIER — "O Rei da Selva".

NOVO HORIZONTE — "Abutres Humanos" e "O Preço do Pecado".

PALACIO VITORIA — 48-1971 — "A Invasão dos Bárbaros".

PARA TODOS — "O Costureiro de Senhoras".

PILAR — "Sinal Vermelho" e "Náufragos da Vida".

REALENGO — "A Hora Zero".

REGENCIA — "Têmpera de Bravos".

RIDAN — "Francis Entre Fantasmas".

ROULIEN — 49-5691 — "O Rei da Selva".

S. JORGE — (Olinda).

VAZ LOBO — "Músicas e Lágrimas".

SUBÚRBIOS DA LEOPOLDINA

BRAZ DE PINA — "Sabes o Que Quero".

BONSUCESSO — "O Destino de um Gangster".

CARMOLI — "Perdoa-me Amor" e "Na Pista do Criminoso".

CENTRAL — "Cada Bala uma Vida" e "Odio Entre Irmãos".

ITACAMBIRA — (Vila Kosmos) — "Três Horas Para Matar" e "As Fraldas do Embaixador".

MAUA' — "Costureiro de Senhoras".

LEOPOLDINA — "Trapézio".

MELLO — "Alexandre Magno".

PALACIO HIGIENOPOLIS — "Gatilho Relâmpago".

ORIENTE — "A Hora Zero" e "Um Estranho no meu Destino".

PARAISO — "A Hora Zero" e "Rota Sangrenta".

PENHA — "A Hora Zero" e "Sob o Comando da Morte".

RAMOS — 30-1094 — "A Hora Zero" e "Voando Para o Além".

ROSARIO — 30-1883 — "O Rei da Selva".

SANTA CECILIA — "O Rei da Selva" e "Lucy Galante".

SANTA TERESA — "Grito de Vingança" e "Leopardo Assassino".

S. PEDRO — "Têmpera de Bravos".

S. GERALDO — "O Vale da Esperança" e "O Gato Fascinado".

ILHA DO GOVERNADOR

JARDIM — "Escrava".

GUARABU — "Encruzilhada do Destino".

ITAMAR — "Tem Boi na Linha".

SÃO GONÇALO

MUTUA' — "Escola de Vagabundos" e "Princesa Bohemia".

NITERÓI

ICARAI' — "Sabes o Que Quero".

CENTRAL — "Trapézio".

ODEON — "Bela e Canalha".

IMPERIAL — "Chama Imortal".

PALACE —

VERA CRUZ — "Rastos da Corrupção".

PETRÓPOLIS

PETROPOLIS — "Sete Cidades de Ouro".

CAPITOLIO — "Escrava".

D. PEDRO — "A Voragem de Uma Paixão".

JACAREPAGUÁ

BARONEZA — "Tirano da Fronteira".

MARAJO' — "Rio-Fantasia".

BANGU

MOÇA BONITA — "Nas Garras da Ambição".

MODERNO — "O Grande Golpe".

CAXIAS

CAXIAS — "Seda, Sangue e Sol".

PAZ — "Delírio de Loucura".

POPULAR — "Huk, Legião dos Terroristas".

TRÊS RIOS

REX — "Mãos Sangrentas".

SÃO JOÃO DE MERITI

GLORIA — "Mares Violentos".

BARRA MANSA

SAUDADE — "Rastos da Corrupção".

EDEN — "Amei um Assassino".

PALACIO — "Jornadas Heróicas".

VOLTA REDONDA

AVENIDA — "A Filha de Mata-Hari".

LUCY VOLTA 'ENGATILHADA' PARA MARCAR SEU PRIMEIRO ÊXITO

Reaparece esta tarde, a égua LUCY, agora voltando na sua turma e com acentuada chance de marcar sua primeira vitória na Gávea. Tem um retrospecto bom, já que sua derradeira exibição não deve ser levada em conta uma vez que enfrentou turma mais forte num páreo misturado. Agora entre as éguas perdedoras, quando certa feita secundou TAVUA, a pupila de Walter Pedersen tem oportunidade para vencer. Sua forma é perfeita e leva a condução de Manoel Silva o que é uma garantia. É na realidade uma das boas indicações da tarde de hoje na Gávea.

CÊRCA EXTERNA

Oscar Varzêa

A história começa hoje com o sorriso limpo e feliz do apostador. Está de volta o seu jóquei de confiança. O pernambucano valente que não brinca em serviço. Existe tranquilidade nos semblantes. O sr. Manoel Bezerra da Silva reaparece pronto para marcar novos êxitos. E tome polca!

— • —

Começa a bruta maratona de quatro corridinhas quase seguidas. Tem gente pensando em levar marmita para o Hipódromo, um colchão sem compromisso, chegar hoje à tarde e só voltar para casa têrça-feira da semana que vem.

— • —

ESCALER reaparece com a corda tôda. Geraldo Morgado não esconde de ninguém sua animação pela forma incrível do seu «garoto». Tem repetição hoje, sim senhor.

— • —

E a montaria de DESIRADE continua parecendo a variedade de ternos do elegante sr. Alfredo Onório Ulm da Silva. Cada dia é um. Primeiro foi o Leighton. Depois veio o «Bequinho» e agora dizem que o próximo será o Rigoni. O proprietário reza pela cartilha de que na variedade é que está o prazer. Ele é quem sabe...

— • —

SNOOKER e FRANCFORT estão estourando por aí para o «Craveiro Lopes» de domingo. Chegaram com pinta de bomba para o Gusso, pois andaram fazendo incríveis papelões em Cidade Jardim nas últimas. Vamos, pois, descer devagar nesta onda que promete ser algo marôta.

— • —

Gusso Filho anuncia que CANAVIAL só volta no «Distrito Federal». Quer ganhar esta para no fim da história todo mundo dizer: — CANAVIAL merecia esta tríplice-coroa... Comentário que já é um consôlo. Negócio assim de vencedor moral do assunto.

— • —

Por outro lado Cornélio Ferreira, cada vez mais animado, abre o bico para anunciar: ROYAL GAME vai correr o G. P. «Brasil». E pelas últimas do bicho, bem que o «Curió» tem já sua dose de animação correta em relação ao seu «garoto».

— • —

Fora isto continua o limpa-limpa completo no Hipódromo da Gávea. O local, que já é na realidade maravilhoso, estará tinindo no dia da visita do sr. Craveiro Lopes. Só falta mesmo é o conterrâneo Manoel Henrique vencer a carreira principal...

— • —

«Pangaré» promete comparecer ao desfile do presidente Craveiro Lopes com seu carro todo arrebentado por um caminhão da Prefeitura. E mais: mostrar para o ilustre visitante o prefeito Negrão de Lima como culpado do fato. — Foi uma das coisas mais engraçadas que já li na minha vida. Meu bom Haroldo Barbosa, você pode ficar um mês de férias por aquela sublime história.

— • —

Onda boa para descer hoje é a chamada LUCY neste primeiro páreo. Eguinha preparada pelo moço Walter Pedersen, o mesmo de INVERTINA e SPORTSMAN. O rapaz parece bom e vem «agradando lambretas» ùltimamente.

Oswaldo Ulloa, pilôto de D. Juan. Na areia sêca este pupilo de Alcides Morales costuma "render" muito mais

A "SALVAÇÃO DA LAVOURA" ESTA TARDE:

D. Juan dará trabalho aos seus adversários!

O pupilo de Alcides Morales reaparece com um exercício de 79"2/5 nos 1.200 — Mon Ami e a parelha Glorin-Johnny são sérios rivais — Osvaldo Ulloa fala à reportagem do D.C.

— Uma das minhas melhores montarias para esta tarde é o cavalo Don Juan. Êste pensionista de Alcides Morales reaparece em boas condições de "entrainement", o que lhe permitirá fazer uma boa corrida — declarou à reportagem do DIARIO CARIOCA o bridão Osvaldo Ulloa.

BOM TRABALHO

— Que tal o exercício?

— Foi bom. O filho de Park Lane "trabalhou" 1.200 metros, finalizando com boa ação.

— Quanto você marcou? podemos saber?

— Marquei 79"2/5.

— Tenho a impressão de que D. Juan rende muito mais quando pega uma raia bem sêca, o que acredito aconteça até à hora da corrida — prosseguiu o popular "Japonês".

— E quais são os adversários?

— O número 1, e a parelha de baixo. Acho que vamos ter uma final bastante duro. Mon Ami é muito ligeiro e tem corrido bem na turma. E o pilotado de Manuel Silva reaparece correndo bem, outro dia. Convém ainda lembrar que Glorin é superior a esta turma, logo, se correr o que realmente sabe, deverá derrotar o meu pilotado. Mas podem crer que D. Juan vai dar trabalho aos seus rivais — concluiu Osvaldo Ulloa.

Dois "forfaits"

Conforme declarações de "forfait" apresentadas à Secretaria da Comissão de Corridas, não correrão hoje os seguintes animais:
CACAÚ — 3.ª prova
RISO — 7.ª prova

Horário de hoje

A primeira prova da reunião desta tarde, no Hipódromo Brasileiro, será corrida às 14 horas.

Os Concursos serão encerrados às 13,50 horas e os Bettings às 15,20 horas.

5 NOTÍCIAS

1 Já está na Gávea o cavalo DITEROR que chegou de São Paulo para correr domingo o G. P. "Craveiro Lopes". Terá a condução de Luiz Rigoni.

2 Possivelmente Francisco Irigoyen vá montar domingo em Cidade Jardim. Se tal acontecer, caberá a Luiz Diaz como segunda monta (não oficial) do Stud Seabra substituir o "Pancho" nas montarias dos pupilos de Gusso Filho.

3 **HOTSPUR será enviado brevemente para São Paulo. Informou o treinador Mário Mendes que seu pupilo fará uma longa temporada no Hipódromo de São Vicente em Santos.**

4 Os animais EGLANTINE e ETENDARD que vieram de São Paulo e atuaram na última semana, permanecerão na Gávea correndo aos cuidados do treinador Sérgio de Freitas.

5 **O treinador Expedito Coutinho recebeu de S. Vicente os animais UGO e ISPLAMEN que vinham atuando naquele campo de corridas. Os dois prosseguirão suas campanhas na Gávea.**

3 BARBADAS PARA VOCÊ

Aponta: M. HENRIQUE 4

O bridão Manuel Henrique, convidado pela reportagem do DC, indicou as seguintes "barbadas" para hoje:

2.º Páreo n. 1 — ESTRÊLA AZUL
4.º Páreo n. 1 — ESCALER
6.º Páreo n. 1 — TOLETE

TELL É INDICAÇÃO PURA DO RETROSPECTO

Reaparecendo nas últimas reuniões e obtendo um bom segundo para RETINTO, o cavalo TELL ganhou o necessário aguerrimento para surgir nesta nova oportunidade como fôrça destacada da competição. O pupilo de Paulo Morgado está realmente na sua melhor forma volta a contar com a montaria de "Bequinho" o jóquei que melhor o entende. A distância e também a turma agradam bastante ao defensor do Stud Lundgren que assim aparece como uma das melhores indicações desta tarde no Hipódromo da Gávea.

ESCALER REAPARECE PRONTO PARA REPETIR

Cada vez melhor o pupilo de Geraldo Morgado — Aprontou muito bem — Retrospecto da competição — Distância favorável

No páreo que promete maior interêsse na reunião desta tarde na Gávea, vamos encontrar um lote de parelheiros bem credenciados e em condições de proporcionar um desfecho dos mais empolgantes. Será esta a quarta prova do programa na distância de 1.300 metros e programada para a pista de areia.

GRANDE NOME

Entre os animais bem credenciados, vamos encontrar o nome de ESCALER um pupilo de Geraldo Morgado. Volta a competir esta tarde, após obter um triunfo sensacional na última semana, quando derrotou quase todos êstes mesmos adversários de agora na distância de 1.600 metros.

ESCALER que naquela oportunidade marcou um bom tempo no percurso, alardeando uma forma soberba, seguiu naquele mesmo estado. E provou isto quando aprontou na manhã de terça-feira última em preparativos para a corrida de hoje. Marcou 42"3/5 para uma partida de 700 metros arrematando com ótima ação final.

RETROSPECTO

Devemos ainda acrescentar que ESCALER é o puro retrospecto da competição e ainda está bem favorecido com a diminuição do percurso que agora ficou do seu inteiro agrado. Tem tudo para ser o favorito o pupilo do Stud Marinha e confirmar perfeitamente esta preferência.

OS INIMIGOS

Como principais competidores do nosso escolhido, podemos mencionar VENCIMENTO e PICOTE. O primeiro buscando reabilitação após exibição boa na última oportunidade e o segundo em forma perfeita e também no percurso que mais lhe agrada.

O Diário Carioca APONTA

PAREOS		DUPLAS
1.º)	Lucy — Bela Divisa — Kzerade	34
2.º)	Arrevila — Tina — Estrêla Azul	24
3.º)	Pampurino — Régio — Tio Giulite	24
4.º)	Escaler — Picote — Vencimento	13
5.º)	Farsista — Sedutora — Náutico	13
6.º)	Tell — Tolete — Richond	12
7.º)	Glorin — Don Juan — Chivi	34

Tatan (reaparecendo) fêz 52"2/5 para os 800 metros

BUENOS AIRES, 5 — (FP) — Na manhã de ontem, reapareceu nas pistas de San Isidro o craque Tatan, em sua primeira partida formal, após o período de tratamento a que foi submetido. O pupilo de Pedro Gonzalez percorreu 800 metros, a meio-correr, em 52 segundos e 2/5, dando a impressão de trabalhar à vontade na areia.

CORRIDA DE SEGUNDA-FEIRA NA GÁVEA

1.º Páreo — Às 14,10 horas — 1.000 metros — (grama) — Cr$ 75.000,00.

			Quilos
1—1	FOLIENTO	4	55
2—2	EMPIRE	2	55
3—3	BRACHETTO	6	55
4	BOTAFOGO	3	51
4—5	ULO	5	55
"	FANFARRÃO	1	55

2.º Páreo — Às 14,35 horas — 1.400 metros — Cr$ 55.000,00.

			Quilos
1—1	BECAUSE	4	52
2—2	PLUME DORÉE	3	58
3—3	NEGA FULÔ	2	50
4—4	PERFIDA	1	50

3.º Páreo — Às 15 horas — 2.000 metros — (grama) — Cr$ 72.000,00.

			Quilos
1—1	ORMANDIE	1	52
2—2	SAFIRA	2	50
3—3	LAKME'	4	50
4—4	HASIADE	3	50

4.º Páreo — Às 15,30 horas — 2.000 metros — (grama) — Cr$ 72.000,00.

			Quilos
1—1	QUEFIR	7	52
"	SAMURAI	4	60
2—2	HELVETICO	2	56
3	CONDOR	5	52
3—4	LUARZINHO	8	56
5	CARDEAL	6	52
4—6	SANAM	3	52
7	CAPURRO	1	52

5.º Páreo — Às 16 horas — 1.000 metros — (grama) — Cr$ 60.000,00 — (Betting).

			Quilos
1—1	BLONDE	12	52
2	GIAROLA	5	56
3	LA MELI	9	52
2—4	BOMARBELA	6	56
5	DARK VELVET	8	52
6	RUBI CACHA'	4	54
3—7	PEDRITA	2	52
8	GEMA	10	56
9	SAIRA	3	52
4—10	HAMPTONIA	7	58
11	HARALI	1	58
12	SEPIA	11	58

6.º Páreo — Às 16,30 horas — 1.300 metros — Cr$ 70.000,00 — (Betting).

			Quilos
1—1	TUNISIA	6	54
2	JAVANEZA	3	54
2—3	APRY	5	54
4	ESQUIROLA	1	54
3—5	STREGA	7	54
6	MARIA PERIGOSA	10	54
7	QUIMANDA	2	54
4—8	FAIR HELEN	4	54
9	GUALISCA	8	54
10	MANITA	9	54

7.º Páreo — Às 17 horas — 1.600 metros — Cr$ 70.00,00. — (Betting).

			Quilos
1—1	KARNAK	2	54
2	DESPLANTE	7	54
2—3	HORBAN	3	54
4	COEUR JOIE	6	54
3—5	INFRENE	4	54
6	EL BACAN	5	54
7	TIO LUIZ	8	50
4—8	IBACURY	1	54
9	TINO	10	54
10	SUR MER	9	48

Crepello derrotou 22 competidores no "Derby de Epson"!

LONDRES, 5 (FP) — O "Derby de Epsom" foi ganho pelo cavalo inglês "Crepello".

A maior prova do turfe inglês, dotada com 22.070 libras esterlinas ao vencedor, foi disputada hoje à tarde na distância de 2.400 metros, com um prado repleto e na presença da rainha Elizabeth II, da princesa Margaret, da rainha-mãe Elizabeth e do primeiro ministro Harold McMillan.

O vencedor filho de "Bonatello II" e "Crepuscule", triunfou por 1 corpo e meio. Seu proprietário é sir Victor Sasson, foi pilotado pelo jóquei Lester Piggott, sendo seu treinador Noel Murless.

Em 2.º, chegou "Ballymoos", em 3.º "Pipe of Peace" e em 4.º "Tempest".

Tomaram parte no páreo 22 animais.

"Doutelle", cavalo de propriedade da rainha, obteve o 10.º lugar. O tempo de CREPELLO para a distância do páreo foi de 155"2/5. Os proprietários do vencedor receberão 18.659 Libras e 10 shillings, e antes do páreo a cotação de Crepello era de 6/4.

Lembretes

KZERADE melhorou alguma coisa. Vai dar trabalho.
EXAUSTÃO geralmente figura no placê
BELA DIVISA é companheira de BODOCÓ, portanto, ôlho!
ESTRELA AZUL é a candidata do retrospecto
ITA DO NORTE trabalhou mal
TINA é séria rival. Todavia anda "araqueada"
RE'GIO tem pinta de barbada. De M. Silva melhora cem metros...
TIO GIULITE está para ganhar há muito tempo
PAMPURINO reforça bastante o número cinco
ESCALER continua tinindo. Pode repetir
MILICO reaparece em forma
PICOTE é "inimigo" do favorito
SEDUTORA vai leve e são apenas 1.300 metros
FARSISTA retorna com bons exercícios
NAUTICO é o melhor azar do 1 reo
TOLETE volta em turma camarada
RICHMOND pode formar a "dobrada"onze
LAROUSSE é candidato novamente. E' só não "manheirar"
MON AMI continua esperando a vez. Com o "Gasolina" talvez desencabule.
DON JUAN é bem apostado, na areia sêca
GLORIN pode se reabilitar nessa companhia

Arrevila agora ficou na conta para 'fuzilar'

Mostrando progressos constantes nestas duas últimas exibições, a égua ARREVILA encontra na tarde de hoje oportunidade ideal para conseguir sua esperada vitória. Vem de um terceiro para Sur Mer e Tina esta última hoje aparecendo como o retrospecto da competição. ARREVILA no entanto ainda não havia alcançado o melhor da sua forma e agora sim, poderá perfeitamente mostrar tudo que sabe podendo derrotar inclusive a favorita da cátedra. Assim vamos hoje com a pupila de Alexandre Corrêa que poderá proporcionar entre outras coisas uma boa "poule" aos apostadores.

Nossos informes para hoje

1.º Páreo — 1.200 metros — Cr$ 65.000,00 — Cr$ 19.000,00 e Cr$ 13.000,00 — às 14,00 hs. — Record: L'Amiral, 73"1/5

Animais — Jóqueis — Pêso			Possibilidades	Treinadores	Performances	Tempo	Dist.	Pista
1—1 Kzerade, J. Graça	4	56	Gostamos muito. Está tinindo	W. L. Pires	2º de Sheba — E. D'Oeste	81"	1300	GL
2 Eterna, U. Cunha	6	56	Bem montada. Poderá se colocar	N. Gomes	5º de Sheba — Kzerade	81"	1300	GL
2—3 Exaustão, E. Castillo	5	56	Deve produzir muito mais. Há fé	M. Salles	4º de Sheba — Kzerade	81"	1300	GL
4 Mariluz, M. Henrique	2	56	Pouca chance de vencer. Difícil	C. Gomez	4º de Carta Azul — Idilica	85"2/5	1300	AP
3—5 Lucy, M. Silva	3	56	Está sendo levada na certa	W. Pedersen	10º de Lepanto — Som	77"1/5	1200	AL
6 Télus, D. P. Silva	1	56	Regular apenas. Não gostamos	Alv. Rosa	7º de Tavua — Lucy	77"4/5	1200	AU
4—7 E. d'Oeste, J. Baffica	7	56	Tem muita chance no páreo. Rival	B. Ribeiro	3º de Sheba — Kzerade	81"	1300	GL
8 Bela Divisa, F. Viana	8	56	Agora cuidado com esta. Há fé	A. D. Monteiro	6º de Tavua — Lucy	77"4/5	1200	AU

Nossa indicação — LUCY   Adversária — BELA DIVISA   Bom azar — KZERADE

2.º Páreo — 1.500 metros — Cr$ 70.000,00 — Cr$ 21.000,00 e Cr$ 14.000,00 — às 14,30 hs. — Record: Tirafogo, 92"1/5

Animais — Jóqueis — Pêso			Possibilidades	Treinadores	Performances	Tempo	Dist.	Pista
1—1 Estrela Azul, D. Moreno	3	56	Das prováveis a vitória. Há fé	S. Amore	4º de Sur Mer — Tina	102"2/5	1600	AL
2—2 Arrevila, F. G. Silva	6	56	Tinindo e dizem que não perde	A. Corrêa	3º de Sur Mer — Tina	102"2/5	1600	AL
3 Experiência, J. Baffica	2	52	Regular. Está forçando a turma	W. Aliano	3º de Luxiana — Evidência	90"3/5	1400	AL
3—4 Vovó Anna, D. Moreira	1	56	Surprêsa aqui. Nada tem feito	A. Barbosa	6º de Sur Mer — Tina	102"2/5	1600	AL
5 Ita do Norte, L. Amaral	4	56	Páreo bem aborrecido. Difícil	A. Feijó	8º de Sur Mer — Tina	102"2/5	1600	AL
4—6 Tino, M. Silva	5	56	Venderá caríssimo a derrota	M. Salles	2º de Sur Mer — Tina	102"2/5	1600	AL
7 Blue Bird, A. Santos	7	52	Regular apenas. Não tem chance	F. Schneider	7º de Luxiana — Evidência	90"3/5	1400	AL

Nossa indicação — ARREVILA   Adversária — TINA   Bom azar — E. AZUL

3.º Páreo — 1.800 metros — Cr$ 55.000,00 — Cr$ 16.500,00 e Cr$ 11.000,00 — às 15,00 hs. — Record: Marco, 112"4/5

Animais — Jóqueis — Pêso			Possibilidades	Treinadores	Performances	Tempo	Dist.	Pista
1—1 Cacaú, Não Corre	4	52	Não corre	J. Araújo	2º de Pampurino — Tio Giulite	143"3/5	2200	AL
2—2 Régio, M. Silva	7	52	Esperam boa apresentação. Firme	W. Aliano	6º de Del Rio — Jersei	123"	1900	AL
3—3 John Fox, L. Rigoni	2	54	Falhando a trinca, pode vencer	E. efijó	5º de Pampurino — Cacaú	101"2/5	1600	AL
4 Revoltado, A. Reis	5	56	Não gostamos. Pouco pretenderá	G. Ulloa	7º de Pampurino — Cacaú	143"3/5	2200	AL
4—5 Tio Giulite, D. Moreira	6	60	Tinindo e agora deve triunfar	G. Feijó	2º de Escaler — Jersei	143"3/5	2200	AL
" Pampurino, D. P. Silva	3	58	Refôrço valioso. Em boa forma	G. Feijó	3º de Junardo — Firmino	89"	1400	AL
" Rondador, G. Almeida	1	52	Grande chance no páreo. Inimigo	G. Feijó	7º de Junardo — Firmino	89"	1400	AL

Nossa indicação — PAMPURINO   Adversário — RÉGIO   Bom azar — TIO GIULITE

4.º Páreo — 1.300 metros — Cr$ 55.000,00 — Cr$ 16.500,00 e Cr$ 11.000,00 — às 15,30 hs. — Record: Farineli, 79"2/5

Animais — Jóqueis — Pêso			Possibilidades	Treinadores	Performances	Tempo	Dist.	Pista
1—1 Escaler, G. Almeida	7	58	Tem tudo para repetir. Gostamos	G. Morgado	1º de Tio Giulite — Jersei	101"2/5	1600	AL
2—2 Milico, J. Tinoco	5	54	Levam na certa. Bem montado	L. Ferreira	6º de Del Rio — Stromboli	95"2/5	1500	AM
3 Zarik, J. Barros	1	58	Ligeiro e poderá figurar. Há fé	W. Oliveira	3º de Vencimento — Picote	82"	1300	AU
3—4 Picote, O. Ulloa	3	54	Tem possibilidades de primeira	E. Freitas	2º de Vencimento — Zarik	82"	1300	AU
5 El Mambo, F. G. Silva	6	52	Não anda bem. Aguardará ainda	M. Mendes	6º de Escaler — Tio Giulite	101"2/5	1600	AL
4—6 Pekim, M. Silva	2	54	Com o líder, mas é páreo forte	L. Tripodi	8º de Rugenday — Gil Blás	100"4/5	1600	AM
7 Vencimento, U. Cunha	4	54	Continua em grande forma. Firme	A. Neves	4º de Escaler — Tio Giulite	101"2/5	1600	AL

Nossa indicação — ESCALER   Adversário — PICOTE   Bom azar — VENCIMENTO

5.º Páreo — 1.300 metros — Cr$ 55.000,00 — Cr$ 16.500,00 e Cr$ 11.000,00 — às 16,00 hs. — Record: Farineli, 79"2/5 (BETTING)

Animais — Jóqueis — Pêso			Possibilidades	Treinadores	Performances	Tempo	Dist.	Pista
1—1 Sedutora, H. Cunha	7	50	Inimiga certa. Basta confirmar	M. Salles	3º de Dus — Ma Pomme	91"1/5	1400	AL
2 Lufada, D. Moreno	13	54	Azarão viável. Dará trabalho	P. Fonseca	7º de Sigla — Desfolha	98"	1500	AU
3 Federal, C. Paranhos	4	52	A turma é fraca, mas não cremos	Alv. Rosa	6º de Itla — Don Quixote	91"1/5	1400	AL
2—4 Farsista, D. Moreira	8	56	Muita chance na carreira. Melhorou	C. Torres	13º de Kibar — Arandú	91"2/5	1500	AM
5 Hasta Manana, A. Santos	10	54	Apenas ligeira. Não gostamos	N. Gomes	13º de Dus — Ma Pomme	91"1/5	1400	AL
6 Diária, G. Jueiroz	2	50	Difícil vencer. Páreo forte	O. Lopes	8º de Sportsman — Condor	103"2/5	1600	AL
3—7 Náutico, F. G. Silva	6	56	Reaparece no melhor de sua forma	J. Piotto	11º de Romanceio — Deserto	82"1/5	1300	GM
8 Aure, G. Almeida	12	54	Placê tentador. Pode figurar	G. Ulloa	5º de Sportsman — Condor	103"2/5	1600	AL
9 Desfolha, A. Reis	11	50	Não gostamos. Páreo aborrecido	S. Amore	6º de Maestrini — Orchita	92"	1400	AU
4-10 Labiosa, A. G. Silva	4	50	Tem muita chance e é candidata	M. Gil	3º de Sportsman — Condor	103"2/5	1600	AL
11 Picuhy, V. Andrade	5	52	Não acreditamos em sua vitória	D. Cassas	9º de Dus — Ma Pomme	91"1/5	1400	AL
12 Ma Pomme, M. Silva	1	54	Agora cuidado. Séria inimiga	Af. Souza	9º de Sportsman — Condor	103"2/5	1600	AL
13 Durão, J. Silva	3	52	Pelo que vem fazendo é difícil	O. C. Dias	7º de Sportsman — Condor	103"2/5	1600	AL

Nossa indicação — FARSISTA   Adversária — SEDUTORA   Bom azar — NAUTICO

6.º Páreo — 1.500 metros — Cr$ 70.000,00 — Cr$ 21.000,00 e Cr$ 14.000,00 — às 16,30 hs. — Record: Tirafogo, 91"4/5 (BETTING)

Animais — Jóqueis — Pêso			Possibilidades	Treinadores	Performances	Tempo	Dist.	Pista
1—1 Tolete, F. G. Silva	11	56	Candidato de primeira. Tinindo	G. Rodriguez	2º de Tio Luiz — El Mayoral	86"1/5	1400	GM
2 Richmond, O. Macedo	1	56	Dos bons azares desta carreira	J. Atilanesi	4º de Monte Polar — Lalio	85"	1400	AL
3 Buoyant, J. Barros	3	56	Reaparece sem muito agradar	Alv. Rosa	7º de Apanágio — Bill	81"1/5	1300	AP
2—4 Tell, M. Silva	7	56	Inimigo certo. Basta confirmar	P. Morgado	2º de Retinto — Breville	102"2/5	1600	AL
5 Imperialis, J. Baffica	8	56	No máximo poderá chegar placê	W. Aliano	5º de Dangerous — El Mayoral	96"1/5	1500	AL
6 Agressivo, D. Moreira	2	56	Azarão viável. Tem chance aqui	A. Corrêa	6º de Taful — Blasé	102"2/5	1600	AU
3—7 Larousse, J. Tinoco	5	56	Dos principais competidores. Há fé	J. Morgado	1º de Ijosse — Onório	89"	1400	AL
8 Equívoco, U. Cunha	12	56	Não é fácil triunfar. Surpresa	L. Tripodi	5º de Retinto — Tell	102"2/5	1600	AU
9 Oedro, A. Reis	9	56	Aguardará mais um pouco. Duro	F. Schneider	6º de Retinto — Tell	102"2/5	1600	AU
4-10 Breville, E. Castillo	4	58	Tem chance na prova. Perigoso	A. Morales	3º de Retinto — Tell	102"2/5	1600	AU
11 El Faqui, O. Ulloa	10	56	Esperam melhor corrida, mas...	M. Mendes	7º de Retinto — Tell	102"2/5	1600	AU
12 Montanero, L. Rigoni	6	56	Venceu bem e dizem que repete.	J. Nascimento	1º de Ijosse — T. the Second			

Nossa indicação — TELL   Adversário — TOLLETE   Bom azar — RICHMOND

7.º Páreo — 1.300 metros — Cr$ 55.000,00 — Cr$ 16.500,00 e Cr$ 11.000,00 — às 17,00 hs. — Record: Farineli, 79"2/5 (BETTING)

Animais — Jóqueis — Pêso			Possibilidades	Treinadores	Performances	Tempo	Dist.	Pista
1—1 Mon Ami, A. G. Silva	6	60	Grande chance no páreo. Inimigo	J. Piotto	6º de Tantalito — Impulsivo	145"3/5	2200	AL
2 G. Sombra, A. Barbosa	7	54	Não cremos em nada. Difícil	N. Gomes	7º de Cacaú — Tenaz	142"4/5	2200	AM
3 Cleofas, M. Nielevisk	10	52	Sòmente ligeiro. Mal montado	C. Ribeiro	12º de Junardo — Glorin	76"1/5	1200	AL
2—4 Ike, Jos. Baffica	4	60	A distância é de seu agrado	M. Souza	3º de Junardo — Glorin	76"1/5	1200	AL
5 Araraú, R. G. Martins	2	58	Fará ótima carreira. Perigoso	J. Venâncio	8º de Impulsivo — Mon Ami	100"3/5	1600	GL
6 Riso, Não Corre	11	52	Não corre	O. Maria	5º de Junardo — Glorin	76"1/5	1200	AL
3—7 Chivi, L. Rigoni	8	58	Com o Rigoni, poderá triunfar	L. Ferreira	5º de Bálsamo — Grifoni	125"2/5	1900	AL
8 Eslávico, J. Silva	1	54	Não gostamos. Páreo difícil	Alv. Rosa	8º de Junardo — Glorin	76"1/5	1200	AL
9 Don Juan, O. Ulloa	9	60	Estão insistindo muito. Cuidado	A. Morales	8º de Junardo — Firmino	89"	1400	AL
4-10 Fireboll, H. Lima	3	52	Correu bem, mas costuma não largar	J. Lourenço	3º de Impulsivo — Mon Ami	100"3/5	1600	GL
11 Otomano, C. Carvalho	5	52	Páreo bem aborrecido. Portanto	A. P. Silva	9º de Radames — Mandaguaçu	83"3/5	1300	AU
12 Glorin, M. Silva	13	60	Será dos primeiros. Tem chance	L. Tripodi	4º de Impulsivo — Mon Ami	100"3/5	1600	GL
" Johnny, D. Moreno	12	60	Excelente refôrço para a parelha	L. Tripodi	5º de Impulsivo — Mon Ami	100"3/5	1600	GL

Nossa indicação — GLORIN   Adversário — DON JUAN   Bom azar — CHIVI

DIDI E SANTOS CRIAM O PRIMEIRO PROBLEMA

PORQUE PERDI

Botino, ontem, na redação do D.C., acompanhado de Carlos Gracie esclarece e mostra porque desistiu na luta de sábado último, contra Flôres

"Perdi para Flores porque fraturei a mão": diz Botino

Perdi a luta, por desistência de minha parte, com o português José Flores porque, no primeiro "round", quebrei dois ossos da mão esquerda, justamente a mais importante, por ser canhoto, e, assim, ser impossível continuar combatendo, declarou, ontem, em nossa redação, Osvaldo Botino, o representante da Academia Gracie que, sábado, à noite, tomou parte no encontro final do programa de lutas no Maracanãzinho.

Carlos Gracie, que acompanhou Osvaldo Botino, declarou que o lutador luzitano não demonstrou maiores condições técnicas, não podendo, portanto, se classificar para uma luta com Carlson, embora houvesse o compromisso dêsse encontro, no caso de José Flores triunfar sôbre Osvaldo Botino.

DESFECHO IRREGULAR

A luta entre Osvaldo e Flores, acrescentou Carlos Gracie, foi, como se sabe, "prova de suficiência" para o português. Caso vencesse, lutaria com Carlson. Mas da maneira como José Flores se portou no ring, mostrando ser um lutador medíocre, sem maiores qualidades, não posso considerá-lo classificado para o combate com Carlson. Se venceu a luta foi por uma simples acidente. Como esportista que tem demonstrado ser, José Flores há de compreender isso. Êle e Carlson não iriam lutar para êles mesmos, mas, sim para o público. E que haveria de pensar o público dessa luta, sabendo, já agora, quais são as possibilidades de José Flores? José Flores deve aprimorar suas qualidades para se candidatar ao encontro com meu sobrinho.

SEM DEFESA E SEM ATAQUE

De sua parte, Osvaldo Botino disse: José Flores é um lutador sem técnica de ataque ou de defesa. E' fraquíssimo. No primeiro "round" dominei completamente a luta. Mas aí tive a infelicidade de partir a mão. Não poderia mais atacar. E resolvi desistir. Mas estou pronto para, quando ficar bom, pedir revanche a José Flores, na certeza de que sairei fàcilmente vencedor do combate.

URUGUAI E ARGENTINA JOGAM HOJE

BUENOS AIRES, 5 (UP-DC) — Os selecionados da Argentina e do Uruguai (caso permitam as condições atmosféricas) jogarão hoje à tarde, no Estádio do Huracan, disputando a Taça Lipton. Durante a madrugada choveu copiosamente na capital argentina e tal circunstância levou os representantes das duas equipes a condicionarem a realização do jôgo a uma melhoria substancial do tempo.

A formação dos dois selecionados será a seguinte: Argentina: Dominguez; Delacha e Vairo; Guidi, Gimenez e Schandley; Corbata, Sanfilippo, Angelillo, Labruna e Cruz. Uruguai: Taibo; Correa e William Martinez; Rodrigues Andrade, Gonçalves e Miramontes; Borges, Ambrois, Miguez, Sasia e Roque.

Bota apela para volta de Carlito

Os dirigentes do Botafogo fizeram (em caráter extremamente sigiloso) um veemente apêlo a Carlito Rocha no sentido de que o mesmo volte a assumir o comando do time alvinegro, de imediato, em substituição no sr. João Saldanha, ora responsável pelo quadro, em face da saída do técnico Geninho.

Êsse movimento para a volta do veterano e ardoroso botafoguense vem se desenvolvendo de modo discreto, uma vez que os paredros desejam evitar qualquer exploração em tôrno do assunto, para prestigiar a atuação do sr. João Saldanha.

DÉLIO NEVES BEM COTADO

Em conversa reservada com diretores e prestigiosos elementos do Botafogo, a reportagem do DC apurou que a volta de Carlito Rocha é considerada a melhor solução para o problema do técnico, diante da indiscutível capacidade do velho Rocha, como também do alto grau de estima e consideração que lhe dedica todo o plantel botafoguense.

Na hipótese, porém, de que o veterano desportista não possa assumir tal responsabilidade, as atenções voltar-se-ão para Délio Neves, nome muito bem cotado no clube e cuja capacidade pode ser constatada com o recente campeonato que o Atlético Mineiro, sob seu comando, logrou alcançar.

PRESTIGIAR SALDANHA

Visando a prestigiar o trabalho que o diretor João Saldanha vem desenvolvendo como técnico do clube, os dirigentes evitam que o problema do substituto de Geninho seja agitado demasiadamente, com possíveis reflexos prejudiciais sôbre o espírito dos jogadores.

Por isso, tanto quanto possível, querem tratar de tudo sigilosamente, declarando, por outro lado, bem alto e bom som, que a escolha de João Saldanha é coisa definitiva.

Decide-se o Início paulista

S. PAULO, 6 (SP-DC) — Disputar-se-á esta noite, no gramado do Pacaembu, a terceira e última parte do Torneio Início da FPF, entre os quatro finalistas (dois de cada, das duas primeiras realizadas) e que são: Palmeiras, São Paulo, Botafogo e Guarani, quando surgirá, ao seu término, o campeão.

As partidas, estão programadas nesta ordem: 1º) Palmeiras e Botafogo; 2º) São Paulo e Guarani; e 3º) vencedor do 1º e vencedor do 2º jôgo. Os encontros serão arbitrados pelos seguintes juízes designados pela FPF: Catão Montez Júnior, João Rella Filho, José de Vittis Silva e Alfredo Lauro Neto.

Deixaram de ir ao treino de ontem de manhã do escrete

O primeiro problema para a composição do escrete brasileiro, que enfrentará os portuguêses, foi criado ontem pelos jogadores do Botafogo, Didi e Nilton Santos, que deixaram de atender à convocação do técnico Sílvio Pirilo para um treino de caráter físico ontem pela manhã, no gramado do Fluminense.

A reportagem do DC apurou que os craques não compareceram por pressão exercida pelos próprios dirigentes do clube de General Severiano, que se mostram intransigentes no propósito de serem indenizados pela cessão de seus jogadores, uma vez que estão compromissados com Federações Estaduais para um longa série de jogos amistosos.

BELINI, SIM, ERNANI, NÃO

Ainda no tocante à atividade do escrete na manhã de ontem, temos a destacar que o zagueiro Belini apresentou-se no treinador Sílvio Pirilo, justificando-se pela ausência da convocação para a revisão médica realizada na manhã de quarta-feira. Esclareceu que se encontrava licenciado pelo Vasco na capital bandeirante, em visita a seu familiares.

Por outro lado, o goleiro Ernani recebeu o aviso da sua convocação e já desligou-se da delegação do Olaria, que se encontra excursionando pelo interior do país. O jogador está sendo esperado nesta capital hoje pela manhã.

TREINARAM OS PAULISTAS

Os jogadores paulistas, conforme era esperado, apresentaram-se pela manhã ao dr. Hilton Gosling para a revisão médica. Em seguida, juntaram-se aos craques cariocas e participaram do exercício físico, constante de ginástica e leve batebola.

A propósito do programa de treinamento a ser cumprido pelo escrete, sabe-se que Pirilo espera ter oportunidade de realizar mais dois coletivos. Para isso, aguardará o pronunciamento do setor médico, que dirá sôbre a necessidade de tais exercícios, visando a melhor forma atlética do plantel. Fala-se, ainda, na possibilidade de ser realizado um jôgo com caráter de treino, do escrete com o Atlético Mineiro, que vem de sagrar-se campeão mineiro de futebol.

Começa hoje o volibol

Cinco jogos marcarão hoje o início do Campeonato Carioca de Volei — 1a. e 2a. Divisões Masculina. Destacam-se do programa dois encontros equilibrados: Vasco x América e Vila x Tijuca, surgindo os demais com iguais possibilidades de agradar, sem contudo oferecer os mesmos atrativos de equilíbrio.

Flamengo x A. A. Tijuca — na quadra coberta da Gávea; CIB x Fluminense — na quadra da Rua Barata Ribeiro; Botafogo x Sírio — no rinque da Av. Venceslau Brás; Vila x Tijuca — na Av. 28 de Setembro; e Vasco x América — em São Januário.

HORÁRIOS

2a. Divisão: 20,15 horas; 1a. Divisão: às 21,15 horas.

TREINAM OS JUVENIS

Preparando-se para o Campeonato Brasileiro de Volei Juvenil, treinará hoje às 16 horas, na quadra coberta da Gávea (Flamengo).

Conclui na 10.ª página)

PEQUENAS NOTÍCIAS

Atendendo a uma solicitação da Federação Peruana de Futebol, o Flamengo resolveu adiar mais uma vez a sua temporada em gramados incas para o mês de janeiro do ano vindouro.

oOo

O São Cristóvão dando prosseguimento a sua temporada pelo interior de Minas, enfrentará hoje, na cidade de Poços de Caldas, em peleja revanche (venceu a primeira por 3x2), a representação da Associação Atlética Caldense.

oOo

Sílvio Pirilo, acompanhado de Telê e Altair, viajará ao encontro do Fluminense tão logo terminem os compromissos dos jogos internacionais com os portugueses.

oOo

O América acertou um amistoso para o próximo dia 14, contra o Cruzeiro, em Belo Horizonte.

oOo

O presidente Artur Pires, do Vasco, encontra-se na capital paulista tratando dos assuntos atinentes ao torneio internacional do Morumbi. Sabe-se que o contrato com o São Paulo já foi fir-

(Conclui na 10.ª pag.)

PIRILO EXPLICA TUDO

No decorrer do treino individual de ontem de manhã, o técnico Pirilo manteve estreito contato com seus comandados, dando-lhes várias explicações sôbre questões práticas. — Na foto, o preparador do selecionado conversa com Mauro (bola na mão) e Pagão, no estádio do Flamengo

PAULISTAS TREINAM

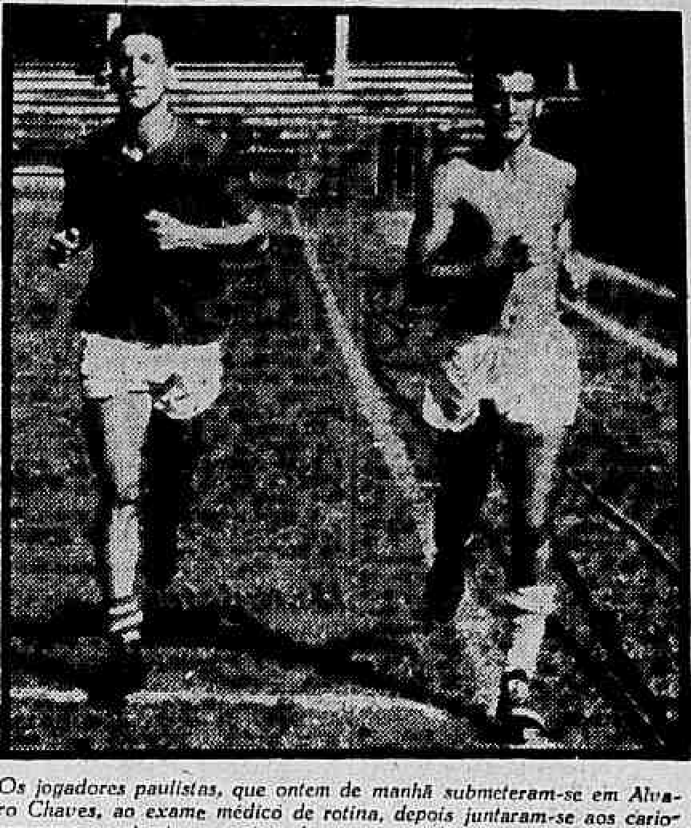

Os jogadores paulistas, que ontem de manhã submeteram-se em Alvaro Chaves, ao exame médico de rotina, depois juntaram-se aos cariocas para o primeiro exercício do escrete. — Na foto, o goleiro Paulo (de camisa) e o atacante Del Vecchio, na corrida realizada posteriormente como parte do treinamento

CBD já organizou programa de festas para portuguêses

A CBD deu a conhecer ontem o extenso programa de homenagens preparado para recepcionar os integrantes da seleção futebolística de Portugal, durante a sua estada no Brasil (chegarão amanhã, pela manhã no Aeropôrto do Galeão), onde jogará duas partidas com o selecionado brasileiro, a primeira das quais na próxima têrça-feira, no Estádio do Maracanã.

Logo após o desembarque no Galeão, anunciado para as 9,30 horas, os craques portuguêses (e os seus dirigentes) serão recepcionados pelas autoridades esportivas brasileiras no Hotel Glória, onde a delegação ficará hospedada durante a sua permanência nesta Capital.

HOMENAGENS NO RIO E EM SÃO PAULO

O programa elaborado pela CBD compreende homenagens no Rio e em São Paulo, onde o time português fará a sua segunda e última apresentação frente à platéia brasileira, jogando no dia -6, no Estádio do Pacaembu.

As homenagens preparadas para a delegação lusa, após a recepção que terá lugar no Hotel Glória, são as seguintes: dia 8 (às 1,30 horas) — missa na Igreja Nossa Senhora da Conceição da Bôa Morte, pela passagem do 43.º aniversário da CBD; 13 horas — almôço no Restaurante "Esquilo"; 16 horas — passeios pelos recantos pitorescos da cidade; 22 horas — noite da Música Popular do Brasil, com jantar americano no terraço do Edifício de "A Noite".

Dia 9 — Excursão a Petrópolis; dia 10 — (9 horas) visita ao presidente Juscelino Kubitschek; 17 horas — visita ao prefeito Negrão de Lima; 18 horas — visita ao CND; 21 horas — jantar na sede da Lapa do Vasco da Gama; dia 11 — jôgo com a seleção brasileira, com desfile de atletas e evoluções da Banda de Fuzileiros Navais e os seguintes troféus em disputa: "Presidente Craveiro Lopes", "Confederação Nacional do Comércio" e "Brasil-Portugal".

Dia 12 (18 horas) — Coquetel na sede da FMF; 21 horas — jantar na sede do Fluminense; dia 13 — Viagem para S. Paulo.

EM S. PAULO

Na capital bandeirante a delegação portuguêsa, que ficará hospedada no Hotel Comodoro, visitará no mesmo dia da chegada o governador Jânio Quadros. Nos dias subsequentes receberá as seguintes homenagens:

Dia 14 — Visita ao prefeito Ademar de Barros; 10 horas — visita ao Ginásio de Ibirapuera; 11 horas — visita ao Estádio do Morumbi; 16 horas — recepção na sede da Portuguêsa de Desportos; 18 horas — visita à FPF; 21 horas — jantar; 22 horas — visita ao auditório da TV Record; dia 15 — Excursão a Santos; 8 horas — saída de S. Paulo; 9 horas — visita ao Prefeito; 12 horas — almôço na Ilha das Palmas; 16 horas — visita à sede do Santos.

Dia 16 — jôgo com a seleção brasileira, às 15 horas — no Pacaembu; 21 horas — jantar oferecido pela CBD na Casa de Portugal.

NOTICIÁRIO DO BASQUETE

Foram abertas as inscrições para o Campeonato Brasileiro de Basquete Juvenil a realizar-se no ginásio de Volta Redonda sob o patrocínio da Federação Fluminense de Basquete.

— • —

O Flamengo perdeu o concurso de Alfredo Mota de vez que o consagrado do nosso basquete foi transferido para o Ceará, onde continuará a praticar o bola ao cesto, como nos adiantou.

— • —

Até segunda ordem Guguta está fora do quadro do Flamengo para a próxima campanha do hepta-campeonato. Kanela mostra-se ressentido com o alheiamento daquele jovem cestobolista que não tem participado dos treinamentos na Gávea.

— • —

O Sírio Libanês, por sua vez, perdeu o concurso de Gedeão e possìvelmente perderá Olivieri. O primeiro, transferido para Volta Redonda e o segundo por incompatibilidade com dirigentes de seu clube.

— • —

E' o América que surge com maiores possibilidades técnicas de constituir a barreira aos rubronegros para a conquista do hepta-campeonato. De outras temporadas o Flamengo tinha no Sírio o seu maior adversário. Nesta temporada de 57 o rubronegro reconhece no América o futuro antagonista que criará maiores dificuldades.

— • —

Está sendo aguardado em São Paulo o técnico norte-americano de basquete Chuck Taylor, que viaja sob os auspícios do D. Esporte estadunidense e da Federação Paulista de Basquete. A sua missão entre nós será a de realizar conferências, palestras, exibir filmes, enfim, tudo o que possa concorrer para elevar ainda mais o nível técnico do Basquete brasileiro.

— • —

Um quadro de marinheiros norte-americanos fará uma temporada em São Paulo, no ginásio de Ibirapuera. A equipe dos EE. UU. será constituída dos melhores valores de dois cruzadores e três destroiers que aqui estarão dentro em breve.

Pirilo lamenta ausência de Oreco no selecionado

O técnico Sílvio Pirilo falando ontem ao DC, lamentou não ter sido atendido no apêlo que fêz aos dirigentes do Corintians para a cessão de Oreco, elemento que julga imprescindível para a atual composição do escrete que dirige para os jogos contra a seleção de Portugal.

A propósito da dispensa do goleiro Edgard do Palmeiras, declarou o treinador que achou por bem dispensá-lo, uma vez que já conta com outros dois bons valores, para a posição — Ernani e Paulo. Não despreso a colaboração do goleiro inicialmente relacionado, tanto que não terei dúvida em voltar a convocá-lo desde que isso se faça necessário — assegurou Pirilo.

SURPRESO

Sílvio Pirilo se mostrou surpreso com as ausências dos jogadores Didi e Nilton Santos na atividade de ontem do escrete. Afirmou que esperaria para hoje o comparecimento daqueles elementos para conhecer os motivos que os obrigaram a faltar ao treinamento antecipadamente programado.

Quanto ao zagueiro cruzmaltino Belini, afirmou Pirilo que ele deixara de comparecer têrça-feira, porque fôra licenciado, pelo Vasco, para visitar seus familiares na capital bandeirante.

ERNANI ESPERADO

Quanto à ausência do goleiro Ernani, esclareceu o técnico do selecionado nacional, estar plenamente justificada, pois sòmente ontem o goleiro havia recebido a comunicação da sua convocação.

O jogador olariense que se encontra excursionando pelo interior do país desligou-se imediatamente da delegação a fim de viajar para esta capital e apresentar-se imediatamente para os treinamentos.

Flamengo e América hoje no último jôgo do Rio-S. Paulo

As equipes do Flamengo e do América (retardatárias do certame interestadual) sòmente hoje farão o jôgo de despedida do Torneio "Rio-S. Paulo", cujo campeão, o Fluminense, já se encontra inclusive fora do país, excursionando pelo exterior, lançando os dois clubes no cotejo as suas equipes de aspirantes.

O prélio será disputado à noite (19 horas), no Estádio do Maracanã, servindo de preliminar ao "match-treino" da seleção brasileira frente às equipes principais dos mesmos clubes.

ARBITRO E EQUIPES

Para dirigir o jôgo entre rubro-negros e americanos foi indicado o juiz Alberto da Gama Malcher, que será auxiliado no seu trabalho por José Gomes Sobrinho e Anver Bilate. As duas equipes alinharão os seguintes jogadores:

FLAMENGO: Fernando; Jouber e Jor.. David; Sérgio, Luis Roberto e Ailton; Milton Bororó, Adalberto, Luis Carlos, Geraldinho e Alfredinh .

AMÉRICA: Valter; Jorge e Leston; Décio, Tinoco, e Moacir; Nilson, Haroldo, Ivo, Alexandre e Eraldo.

VITÓRIA DO BAHIA EM MOSCOU

MOSCOU, 5 — (FP-DC) — Por 2 a 1 (1.º tempo: 1 a 1), o Esporte Clube Bahia venceu ao Torpedo, em "match" amistoso, jogado nesta Capital.

ALIADOS TREINA PARA JOGAR COM NORMALISTAS

A equipe feminina de basquetebol do Aliados A. C., de Campo Grande, participará de um prélio amistoso, domingo próximo (à tarde) com a representação da Escola Normal Carmela Dutra. O local do prélio será a quadra do clube campograndense, cuja diretoria homenageará na oportunidade as cestobolistas visitantes com uma tarde dançante em sua sede.

As moças cestobolistas do Aliados, sob a direção eficiente do técnico Manoel Alibrando, estiveram empenhadas na última semana em rigorosos treinos, buscando o melhor apuro atlético. ontem, à guisa de apronto para o jôgo com as normalistas, as atle-Ontem, à guisa de apronto para o exercitando-se novamente, tendo participado do treino as seguintes moças: Dilma, Mary, Ana Maria, Ione, Ruth, Ione Paixão, Helena, Vanete, Vanilda e Sueli.

CERTAME BRASILEIRO DE PÓLO

A fim de tomar as primeiras providências para a realização do Campeonato Brasileiro de Polo, reuniu-se na CBH, a comissão organizadora desse certame, sob a presidência do sr. Alfredo T. dos Santos. Dentre outras, foram tomadas as resoluções referentes às partidas finais, no Rio, na última semana de agôsto; a inclusão de estrangeiros residentes no Brasil; esquema preliminar da tabela dos encontros finais; torneio aberto e finalmente aguardar a resposta da Federação Paulista de Hipismo, sôbre as condições da participação daquela Entidade. — Na foto, vemos, da esquerda para direita, sr. Aldemar de Carvalho, coronel Bonecase, general Silva Rocha, e srs. Alfredo dos Santos, Daniel Klabin e Humberto P. Duarte

O CRUZEIRO
A MAIOR CAMISARIA DO RIO
VENDAS A PRAZO PELA Cruzlar
R. da Assembléia, 50 - 54 a 60 e R. da Quitanda, 15 e 17 (Casa da Esquina)

Trânsito será livre para Craveiro e . . .

(Conclusão da 1ª pág.)

DO FLAMENGO (alameda dos bondes); RUA DOIS DE DEZEMBRO; RUA PAULO CESAR DE ANDRADE; LARGO DO MACHADO (alameda junto à Escola José de Alencar); RUA SENADOR POMPEU, entre a Praça Cristiano Otoni e a Rua Camerino; AVENIDA ERASMO BRAGA, trecho entre a Praça Henrique Lage e a Avenida Presidente Antônio Carlos, lado das edificações; RUA MARQUÊS DE POMBAL, entre a Rua Irineu Marinho e a Avenida Presidente Vargas.

CIRCULAÇÃO

a) — A partir das 12 horas, os veículos oriundos da Rua Uruguaiana, em direção à Avenida Beira Mar, seguirão pelo Largo da Carioca, Avenida 13 de Maio, praças Floriano e Mahtma Gandhi e Avenida Luís de Vasconcelos; os provenientes da Rua da Carioca seguirão pelo Largo da Carioca, Rua Senador Dantas e Avenida Luís de Vasconcelos (alameda dos bondes). Da Avenida Beira Mar (Praça Paris), os veículos em direção ao Flamengo entrarão pela alameda que conduz ao Largo da Glória, e daí pela Rua do Russell e Praia do Flamengo (alameda dos bondes), retornando à pista normal após a Rua Dois de Dezembro.

b) — A partir das 11,45 horas, os veículos em direção à Avenida Presidente Vargas, vindos da Avenida Beira Mar pela Rua México e avenidas Graça Aranha e Presidente Antônio Carlos, seguirão pelas ruas da Quitanda e Assembléia e Praça 15 de Novembro, etc., ou ruas Sete de Setembro, Constituição, etc.

O acesso à Praça Mauá, para os veículos procedentes da Avenida Presidente Vargas, será feito pela Avenida Passos, Rua Camerino, avenidas Barão de Teffé e Rodrigues Alves.

A ligação da Praça Mauá com a Avenida Presidente Vargas será feita através das ruas Acre e Uruguaiana.

c) — De acôrdo com os entendimentos havidos com as autoridades militares, no período entre as 12 horas e a passagem do cortejo presidencial, ficarão abertos ao tráfego passagens nos seguintes logradouros e cruzamentos:

AVENIDA RIO BRANCO, com a Avenida Presidente Vargas, ruas Sete de Setembro e Assembléia, Avenida Almirante Barroso, ruas Araújo Pôrto Alegre e Santa Luzia e a passagem junto ao Obelisco, correspondente ao prolongamento da Avenida Presidente Wilson; AVENIDA BEIRA MAR, com a Rua Teixeira de Freitas, alameda em direção ao Largo da Glória e Rua Silveira Martins; LARGO DO MACHADO, com a Rua do Catete e a saída da Rua Bento Lisboa.

ACESSO DOS CARROS DA COMITIVA PRESIDENCIAL E DOS CONVIDADOS

O acesso dos carros da comitiva presidencial e dos convidados ao desembarque no Ministério da Marinha será feito pela Avenida Rio Branco, em qualquer de seus cruzamentos abertos ao tráfego, e Rua Visconde de Inhaúma, devendo os veículos trazer afixados no parabrisa a devida autorização concedida pelo Ministério das Relações Exteriores.

ESTACIONAMENTO DAS VIATURAS MILITARES

Ficarão reservadas ao estacionamento das viaturas militares, que transportarão as tropas, as áreas à direita, à esquerda e em frente do Parque de Diversões da UNE, no atêrro junto à Avenida Beira Mar.

Segundo edital

O segundo edital se refere exclusivamente à interdição do tráfego, a partir das 18 horas do dia 7, nos logradouros adjacentes ao Palácio do Catete, a saber:

a) — RUA DO CATETE, Corrêa Dutra e Pedro Américo, inclusive a bondes; b) — RUA SILVEIRA MARTINS; c) — RUA FERREIRA VIANA.

Proibição de estacionamento nos seguintes locais, a partir das 7 horas.

a) — RUA SILVEIRA MARTINS, entre a Praia do Flamengo e a Travessa Carlos de Sá; b) — RUA FERREIRA VIANA; c) — RUA CORREA DUTRA, trecho entre a Rua do Catete e Praia do Flamengo.

Ficam reservados ao estacionamento das viaturas dos convidados os seguintes locais:

a) — RUA SILVEIRA MARTINS, lado par, entre a Praia do Flamengo e a Travessa Carlos de Sá b) — RUA FERREIRA VIANA, lado ímpar; c) — PRAIA DO FLAMENGO, alameda dos bondes, junto ao refúgio, no trecho entre as ruas Silveira Martins e Ferreira Viana.

O tráfego motorizado, vindo pela Rua do Catete em direção à cidade, será desviado pela Rua Corrêa Dutra em direção à Avenida Beira Mar.

O tráfego proveniente da cidade, inclusive bondes, da Rua do Catete será desviado pelas ruas Pedro Américo, Bento Lisbôa e Largo do Machado.

Os bondes do Largo do Machado serão desviados pelas ruas Bento Lisboa e Pedro Américo, até às 19,30 horas, podendo, depois dessa hora, trafegar pela Praia do Flamengo.

A inobservância dos presentes EDITAIS importará nas sanções previstas na legislação vigente.

Moradores . . .

(Conclusão da 4ª pág.)

de que a autorização para o Prefeito contrair o empréstimo de três bilhões só deveria ser dada se, no plano de obras, fôsse incluída umar ubrica referente ao saneamento e obras de viação nos subúrbios.

O sr. Indio do Brasil pediu voto de congratulações pelap assagem do aniversário de "O Dia". O sr. Domingos d'Angelo pediu voto de congratulações pela posse do sr. Valdemar Arena no cargo de diretor da Escola Nacional de Educação Física.

O sr. Couto de Sousa disse que o empréstimo de trsê bilhões é uma necessidade, já que o Secretário de Finanças não pode fazer milagres nem transformar papel em dinheiro. E' favorável ao empréstimo, também, porque não podem ser realizadas grandes obras com os recursos exclusivamente orçamentários.

Ordem do Dia

Presidência do sr. Hugo Ramos Filho.

Foi aprovado projeto do sr. Hugo Ramos Filho, abrindo o crédito de 300 mil cruzeiros para construção do monumento ao Pai Português. Em primeira discussão, foi aprovado o que dispõe sôbre normas de compra, utilização e alienação de veículos municipais. Ainda em 1.ª foi aprovado o que disse sôbre a construção de muralhas de sustentação em diversos logradouros. Em 2.ª discussão, foram aprovadas as contas do Prefeito relativas ao exercício de 1951. Foi, ainda, iniciada a discussão, em prorrogação da sessão, do projeto que abre crédito para pagamento de matrículas de excedentes nos estabelecimentos de ensino particulares.

O sr. Raul Gomes Pereira apresentou projeto de lei considerando de utilidade pública a Casa das Beiras".

DR. LAURO LANA

DOENÇAS INTERNAS

Largo S. Francisco, 26, das 2 às 6 hs

Av. Copacabana, 540 — 9 às 11 horas

Telefones: 43.3801 e 57.7413

O ACUSADO DEFENDE-SE E CULPA GUARDA-MOR

IRÁ PROCESSAR

O dentista Pedro Cidrin quando, na redação do D.C., anunciava sua intenção de processar criminalmente o guarda-mor da Alfândega Murilo Noronha

Tudo não passaria de mera perseguição contra os Cidrin

— Tudo não passa de uma série de infamantes inverdades urdidas pelo atual Guarda-Mór da Alfândega, não apenas contra a minha pessoa, mas, particularmente, visando desmoralizar o meu irmão, Emiliano Cidrin, ex-ocupante das mesmas funções, e que tem sido objeto do mais violento e inconfessável ódio por parte daquela autoridade — declarou, ontem, ao DC, o dentista Pedro Cidrin, recentemente acusado como contrabandista pelas autoridades alfandegárias.

— O espírito de parcialidade e "part-pris" do guarda-mor Murilo Noronha — prosseguiu Pedro Cidrin — chegou ao ponto de levá-lo ao ridículo de denominar um rádio galena de "possante aparelho transmissor-receptor", algumas lanternas elétricas de "foguetes para sinalização luminosa" e uma luva de amassar pastéis como "objeto de utilidade técnica procedente do estrangeiro", classificando tudo como contrabando.

BAR INVADIDO

Na madrugada do último dia de maio, conforme declarações do nosso visitante, investigadores da Delegacia de Polícia Marítima, dirigidos por um comissário e acompanhados pelo próprio Guarda-Mór, Murilo Noronha, arrombaram o "Bar do Amado", na Estrada Fróis da Cruz, em Niterói, apreendendo em seu interior mercadorias pertencentes a Cidrin e que estavam alí guardadas.

— Armas antigas, caniços de pesca, lanternas, redes de arrastão e até envoltórios de matéria plástica receberam então o rótulo de objetos contrabandeados, sem que, no entanto, a primeira investida do Guarda-mór da Alfândega conseguisse causar qualquer prejuízo a mim ou a meu irmão, que goza de elevado conceito, inclusive nos próprios meios alfandegários — prosseguiu Cidrin.

NO ANCORADOURO

— Mais tarde, o sr. Murilo Noronha dirigiu-se ao ancoradouro em frente ao Icaraí Iate Clube, lá apreendendo a lancha de minha propriedade, em cujo interior, conforme posso afiançar, não havia coisa alguma que pudesse ser apontada como contrabando — acentuou o dentista, para concluir afirmando que a única irregularidade, referente ao registro da embarcação na Capitania dos Portos, devia-se ao fato de não estar ainda em seu poder o recibo de venda da lancha, assinado pelo primitivo dono e, sem o qual, aquela exigência legal não poderia ser atendida.

SERÁ PROCESSADO

Através do advogado Paulo Fernandes Vieira, o dentista Pedro Cidrin irá agora processar o Guarda-mór pelo crime de injúria, caracterizado quando, finda a diligência, com a apreensão das mercadorias e da lancha, foi por êle anunciado que havia sido confiscado farto material bélico introduzido ilegalmente no país, inclusive possante rádio transmissor-receptor.

Condenado a cinco mêses de prisão o falso ferroviário

Cinco meses e meio de prisão e mais a multa de duzentos cruzeiros foi a pena imposta pelo juiz João Fontes Faria ao falso empregado da EFCB que, utilizando o quépi e a carteira profissional de um amigo, onde colara o próprio retrato, tentou, há cêrca de três meses, passar o torniquete da Estação D. Pedro II, sem pagar a passagem.

Prêso em flagrante, o falso ferroviário, Ercílio Amélio Tomás, passou a responder a processo, sendo denunciado nos primeiros dias de fevereiro pelo promotor Alberto de Almeida Albuquerque e, ontem, finalmente, julgado na 25.ª Vara Criminal.

CARTEIRA FALSA

No dia 11 de janeiro passado, pouco antes das 16 horas, Ercílio fôra surpreendido por um membro da Polícia da Estrada de Ferro Central do Brasil quando, usando um quépi excessivamente pequeno e exibindo uma carteira em que colara sua fotografia, sem, no entanto, carimbá-la, tentava penetrar na plataforma dos trens suburbanos da estação D. Pedro II.

PRIMEIRA VEZ

Na Delegacia do 10.º Distrito Policial, o falso ferroviário declarou que aquela fôra a primeira vez em que utilizara o disfarce para viajar sem pagar nos trens da Central, tendo colado a própria fotografia sôbre a carteira profissional de um amigo.

Começa hoje . . .

(Conclusão da 9ª página)

a Seleção da Federação Metropolitana de Volei.

FLA E FLU LIDERES DO FEMININO

Disputa-se no próximo sábado a 5a. rodada do turno do Campeonato Carioca de Volei Feminino. A dupla Fla-Flu prossegue invicta na liderança do certame.

A opinião . . .

(Conclusão da 4ª pág.)

Quem conhece, de-visu, a Campanha de Educação de Adultos e sabe o que se tem realizado aqui, nestes três últimos anos, não poderá admitir, senão como clamorosa injustiça, a increpação de desinteressado pelo ensino de adultos e pela situação dos professôres, feita ao signatário desta, no remate da reportagem inserta nas colunas dêsse apreciado jornal".

CAMINHÃO BATEU NO POSTE

Quando transitava pela Av. Suburbana, o caminhão chapa DF 6-11-94, perdeu a direção e foi bater de encontro a um poste, causando ferimentos nos ajudantes Nilo José da Silva (escoriações) e Delson Peçanha (fratura do crânio).

As vítimas foram medicadas no Pôsto de Assistência do Meier, sendo Delson removido e internado em estado grave no Hospital Geral Sousa Aguiar. O motorista fugiu, estando em seu encalço as autoridades do 23.º D. P.

DR. AMERICO CAPARICA

Clínica Médico-Cirúrgica

Consultório: Rua Visconde do Rio Branco, 31, 1.º and. Tel.: 42-2056

Diàriamente das 16 às 19 horas

— Residência: Rua Gonçalves Crespo, 366, 2.º, apt. 201

Telefone: 28-0263

A injeção errada causou morte do recém-nascido

Grave ocorrência verificou-se no Hospital da Aeronáutica em Recife, em março último, quando uma criança recém-nascida faleceu em consequência da aplicação de uma nijeção contra-indicada.

O fato foi levado ontem ao conhecimento do Superior Tribunal Militar pelo juiz corregedor Eugênio Carvalho do Nascimento que solicitou àquela Alta Côrte a abertura de inquérito para apurar responsabilidades.

OS CULPADOS

Em sua petição, declara o Corregedor que lhe parece que em Juízo deve ser apreciado se houve ou não negligência dos responsáveis pela ocorrência, o primeiro-tenente médico Cândido Cardoso de Brito, o prático de enfermagem Lindinalva Vieira da Silva e a parteira Amélia Bandeira Baude.

HOUVE ÊRRO

Informou ainda o juiz Eugênio Carvalho do Nascimento ao STM que, no inquérito instaurado, concluiu-se que de fato houve êrro, sem no entanto apontar o culpado.

A petição foi imediatamente autuada e distribuída para ser relatada.

SACERDOTE SERIA FALSÁRIO

CARACAS, 5 (UP) — Nenhum comentário oficial ou extraoficial se publicou no imprensa venezuelana sôbre a notícia de Lima no sentido de que o sacerdote peruano Luis Arteta Yabar, acusado pelas autoridades venezuelanas de falsificar 300.000.000 de soles, "é um mítico e um desequilibrado mental.

Os jornais desta capital têm se abstido de todo comentário em tôrno da acusação ao sacerdote e as autoridades, por seu lado, se limitam a dizer que continuam as investigações em tôrno do assunto para aplicar as sanções de lei.

QUATRO MESES SEM ÁGUA: FAZEM APÊLO

Moradores do prédio número 48 da Rua Professor Artur Ramos, há mais de quatro meses sem água, apelam, por intermédio do DC, ao prefeito Negrão de Lima e ao Diretor do Departamento de Aguas e Esgotos, no sentido de serem tomadas providências que ponham fim à tão grave situação.

Maioria . . .

(Conclusão da 4ª pág.)

presidente Juscelino Kubitschek pedindo a referida liberação.

O SR. APOLONIO SALES convocou o Congresso Nacional para uma reunião conjunta no próximo dia 27, às 21 horas, a fim de apreciar o veto presidencial a dispositivos do projeto que modifica o regulamento de cobrança do Impôsto de Renda.

O SR. GILBERTO MARINHO enviou discurso escrito à Mesa, a fim de que seja publicado no "Diário do Congresso" congratulando com o matutino "O Dia", ao ensêjo da passagem de mais um aniversário de sua fundação.

ORDEM DO DIA

Na Ordem do Dia foram aprovadas apenas redações finais de projetos já votados.

GATUNOS NÃO CHEGARAM

FORTALEZA, 5 (Asapress — DC) — Ao contrário do que se esperava, não chegou pelo navio "Almirante Alexandrino", que hoje amanheceu no pôrto desta capital, a leva de gatunos que teria sido deportada para êste pôrto pela polícia de Manaus.

Por essa razão, as autoridades da Delegacia de Investigações e Capturas vem mantendo rigorosa vigilância, e programado uma série de "batidas" em todos os barcos que procedem do extremo Norte.

Pequenas . . .

(Conclusão da página 9)

mado, bem como o que se relaciona com a cessão dos craques do Santos.

oOo

Foram cancelados os compromissos do selecionado do Departamento Autonomo em Recife e Alagoas, que assim seguirá diretamente do Rio de Janeiro com destino a Espanha para estrear no próximo dia 16 contra a seleção de Catalão de Barcelona.

oOo

O Fluminense sagrou-se campeão do torneio inicio masculino de voleibol, depois de vencer, Centro Israelita Brasileiro (20 x 12), Flamengo (20 x 14), Botafogo (20 x 7) e Tijuca (20 x 13-.

Lançado . . .

(Conclusão da 4ª pág.)

trica no distrito petropolitano de São José do Rio Preto, responsabilizando a CBEE.

Caraguatatuba

Hoje, em reunião noturna especial, que terá início às 20 horas, a Assembléia debaterá o problema da construção da Usina de Caraguatatuba, com a presença do sr. Edgard Teixeira Leite, ex-Secretário de Agricultura no Estado do Rio.

Na Ordem do Dia, foi aprovado, em discussão final, apenas o projeto n. 108, considerando de utilidade pública a "União Fluminense dos Estadantes", com sede em Niterói.

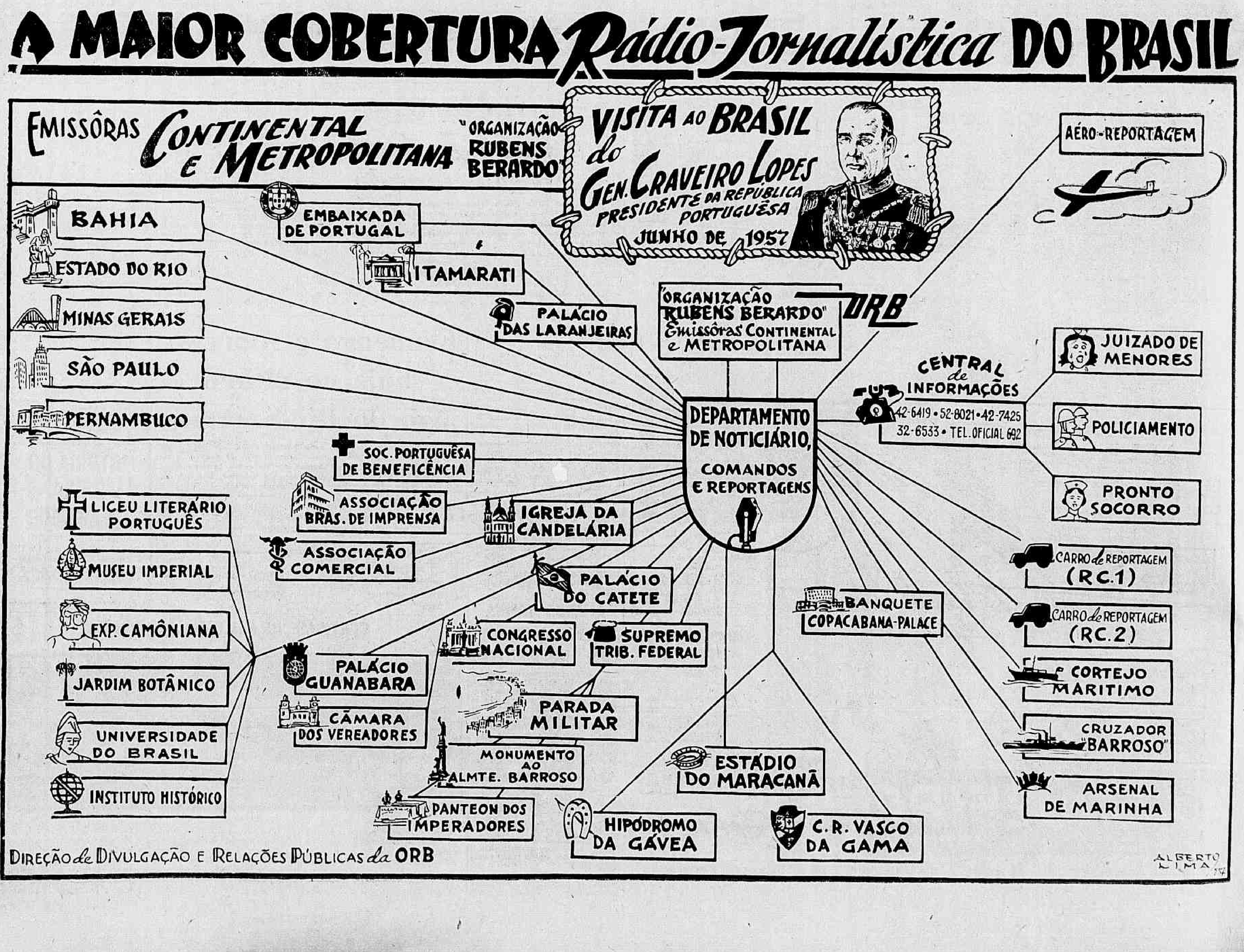

INDÚSTRIA PROTESTA CONTRA O PÃO DORMIDO

AGORA...

—Menor Preço!
—Menor Entrada!
—Mais Facilidades!

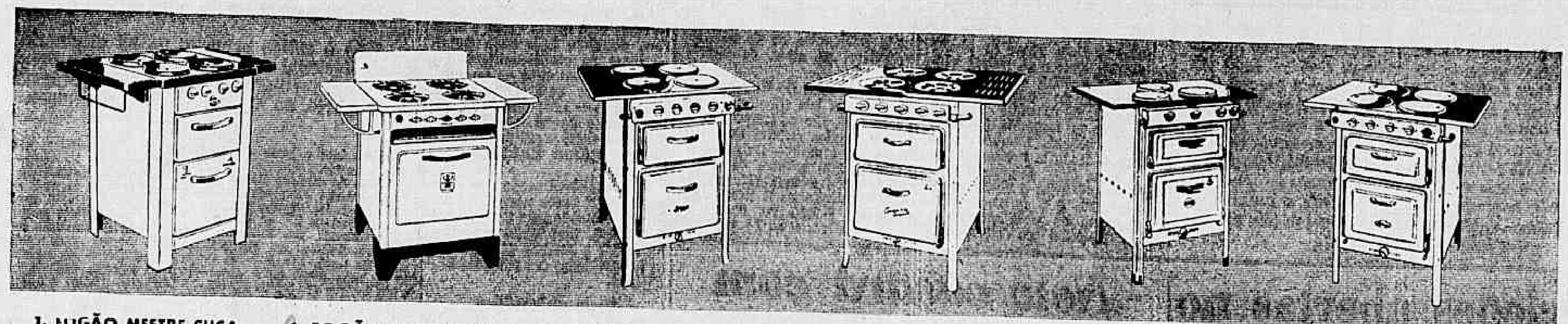

1. FOGÃO MESTRE CUCA — 4 bôcas. Com instalação, prestações mensais de Cr$ 678,

2. FOGÃO FLAMAZUL — 4 bôcas. Com instalação, prestações mensais de Cr$ 604,

3. FOGÃO BRASIL modêlo 12 — 4 bôcas. Com instalação, prestações mensais de Cr$ 498,

4. FOGÃO COSMOPOLITA modêlo 712 — 4 bôcas. Com instalação, prestações mensais de Cr$ 514,

5. FOGÃO ALFA modêlo 028 — 3 bôcas. Com instalação, prestações mensais de Cr$ 452,

6. FOGÃO SEMER modêlo 5012 — 4 bôcas. Com instalação, prestações mensais de Cr$ 498,

Escolha aqui o seu fogão a ULTRAGAZ

7. FOGÃO COSMOPOLITA modêlo 727 — 3 bôcas. Com instalação, prestações mensais de Cr$ 452,

8. FOGÃO KENT modêlo 1010 — 4 bôcas. Com instalação, prestações mensais de Cr$ 498,

9. FOGÃO JUNKER & RUH modêlo 3718 — 5 bôcas e churrasqueira. Com instalação, prestações mensais de Cr$ 904,

10. FOGÃO BRASIL modêlo 25 — 3 bôcas. Com instalação, prestações mensais de Cr$ 458,

11. FOGÃO SEMER modêlo 5025 — 3 bôcas. Com instalação, prestações mensais de Cr$ 404,

12. FOGÃO ALFA modêlo 012-LUXO — 4 bôcas. Com instalação, prestações mensais de Cr$ 598,

Visite uma das lojas ULTRALAR e conheça a maior exposição de fogões já feita nesta Capital. Fogões de tôdas as marcas! Fogões de todos os preços! Fogões para todos os gostos! O seu Fogão a Ultragaz está à sua espera numa das lojas ULTRALAR.

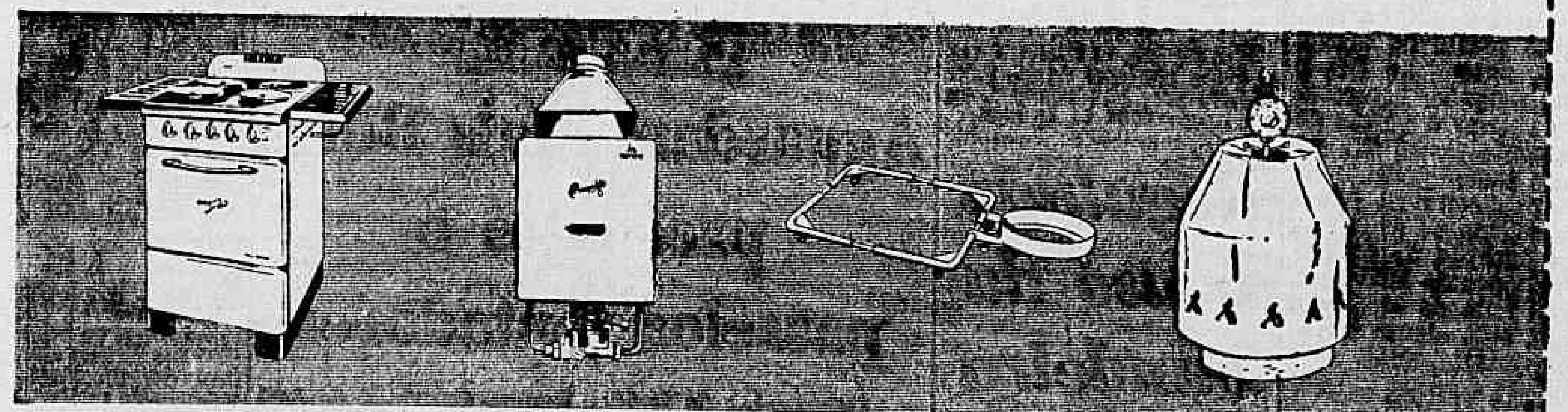

13. FOGÃO DEX modêlo FC-4 — 4 bôcas. Com instalação, prestações mensais de Cr$ 598,

14. AQUECEDOR COSMOPOLITA modêlo 116 — Esmaltado em branco. Prestações mensais, com instalação, de Cr$ 644,

CARRINHO para fogão e garrafa — Facilita a remoção do fogão. Preço: Cr$ 550,

CAPA para Garrafa de Ultragaz — Em plástico brilhante, ultra-grosso, embeleza o conjunto. Preço: Cr$ 250,

—E lembre-se

da vantagem de não precisar se preocupar com as entregas de gás! Através do serviço exclusivo de Entrega Automática, sua casa é visitada quinzenalmente por um caminhão Ultragaz, para o reabastecimento das garrafas de gás, sem que Você precise ir ou telefonar à Companhia.

Um conjunto Ultragaz em sua casa significa higiene e confôrto com o combustível mais barato do nosso tempo.

ULTRALAR
APARELHOS E SERVIÇOS LTDA.

DISTRIBUIDORA EXCLUSIVA DA CIA. ULTRAGAZ S.A.

LOJAS:

Rua México, 168-B (CASTELO)
Rua Domingos Lopes, 795-B (MADUREIRA)
Estrada Braz de Pina, 96-A (PENHA)
Rua Barcelos Domingos, 39 (CAMPO GRANDE)
Rua José Clemente, 47 (NITERÓI)
R. Carlos Gianelli, 97 (S. GONÇALO)
Rua Octávio Tarquínio, 165 (NOVA IGUAÇU)
Rua Nunes Alves, 31 (CAXIAS)

43.780

Deseja pão fresco domingo

O Centro Industrial e a Federação das Indústrias do Distrito Federal vão dirigir memorial ao prefeito Negrão de Lima, pedindo a revogação do decreto que proibiu o fabrico de pão aos domingos, alegando que a questão foge à competência do Executivo municipal que não tem poderes para deliberar sôbre o funcionamento de qualquer indústria.

O fechamento das padarias aos domingos foi assentado com a aprovação do Sindicato da Indústria de Panificação do Rio de Janeiro, mas a tese defendida por aquelas duas entidades de classe é a de que, estabelecido o precedente da competência do Prefeito, estaria criada situação perigosa para a indústria em qualquer município brasileiro.

SATISFAÇÃO

A questão foi demoradamente debatida na última reunião da Federação e do Centro. O sr. Milciades Morgado, representante do Sindicato da Indústria de Panificação, disse ter sua entidade apoiado a medida do fechamento, em face de uma antiga reivindicação da classe, com o objetivo de proporcionar um dia de descanso para seus empregados. No entender da classe, a medida está certa e foi bem recebida. Assim, empregados e empregadores apoiaram a medida do Prefeito.

PARECER JURIDICO

O sr. Mario Leão Ludolf explicou não caber à Federação interferir na parte comercial da questão. Mas defender o direito legal das indústrias de funcionarem segundo suas conveniências, as condições locais e as determinações do Ministério do Trabalho, com relação aos operários. O Serviço Jurídico da Federação foi de parecer que o Prefeito não tem poderes para baixar atos proibindo o funcionamento de qualquer indústria. O assunto não é da competência municipal e, uma vez vigorante, poderia criar situação de perigo para as fábricas instaladas nos municípios brasileiros.

DEFESA DE TESE

O memorial — acrescentou — será enviado ao Prefeito como defesa de um princípio, sem entrar no mérito dos interêsses da indústria de panificação. Cópia do documento será remetida ao Sindicato da Indústria de Panificação, dando-lhe inteira liberdade de encontrar uma solução para o assunto, sem ferir os interêsses gerais assegurados pela legislação.

TARIFAS ALFANDEGARIAS

Na mesma reunião foi debatido o caso da reforma das tarifas alfandegárias. A Federação e o Centro vão defender a tese de ser necessária a reforma das tarifas que são consideradas das mais baixas do mundo, bem como a sua complementação com a reforma cambial. As duas entidades vão publicar um pronunciamento, para esclarecimento da classe, nesta capital.

Brasil exportará samba

— De agora por diante, exportaremos o ouro e o diamante do nosso espírito e temos certeza de que as vantagens que advirão desta iniciativa, serão os mais auspiciosos — afirmou o ministro Clovis Salgado, ao assinar o acôrdo, através do qual, a União Brasileira de Compositores em combinação com o Ministério da Educação e Cultura, cuidará da divulgação da música popular brasileira no exterior.

Disse mais o titular daquele ministério que, naquele momento, se realizavam as bodas daquela secretaria de Estado com a nossa música popular no desejo de atingir um só objetivo: a sua mais ampla difusão.

A VERBA

A verba destinada ao acôrdo será de Cr$ 2 milhões, dividida em quatro rubricas: Cr$ 1.400 mil para passagens, estadas e outras despesas para a Europa e os Estados Unidos; Cr$ 200 mil para gravação ou aquisição de discos; Cr$ 200 para impressão ou aquisição de partituras, e, Cr$ 200 mil para instrumentos e guarda-roupa.

Pela UBC assinou o acôrdo seu presidente, Cristóvão de Alencar, estando presentes os compositores Humberto Teixeira, Lamartine Babo, Alcir Pires Vermelho, Nazareno de Brito, João de Barros, Joraci Camargo, Ataulfo Alves, Osvaldo Santiago, Nássara e Roberto Martins, além do consultor jurídico da sociedade, professor Manuel Cavalcanti.

TAPETES OFICINA

LAVA-SE E TINGE-SE

Consertos em tapetes Persas, Chineses, Gobelins, Santa Helena, Nacionais, etc. Limpeza de forrações ao local com máquinas americanas. Orçamento sem compromisso.

RUA SANTO AMARO, 121
Tel. 25-7756

ASTENIA SEXUAL

Voronof revolucionou a Medicina demonstrando a possibilidade da restauração das energias perdidas e do vigor sexual. Chamamos, pois, a atenção da classe médica para a fórmula do TONOKLEN (comprimidos) destinada à restauração das funções genitais. Nas drogarias ou pelo reembôlso, Caixa Postal, 4 — Tijuca — Rio. Tel.: 48-3087 — Peçam literatura grátis.

Diario Carioca

☆ Fundador: J. E. DE MACEDO SOARES ☆

Diretor Presidente: Horácio de Carvalho Jr. — Diretor Redator-Chefe: Danton Jobim

ANO XXIX — RIO DE JANEIRO, QUINTA-FEIRA, 6 DE JUNHO DE 1957 — N. 8.862

IMPÔSTO MAIOR PARA SALVAÇÃO DA CIDADE

Enfermeira poderá ser 1o. tenente do Exército

As enfermeiras que integraram a Fôrça Expedicionária Brasileira durante a última guerra, com serviços prestados durante as operações na Itália, serão incluídas no Serviço de Saúde do Exército, no pôsto de 2.º tenente, na situação de convocadas — isto é o que ficou previsto na lei aprovada pelo Congresso e agora sancionado pelo Presidente da República.

A lei regulariza a situação das enfermeiras integrantes da FEB e assegura a sua permanência nas fileiras até a idade limite, facultada a transferência para a reserva remunerada após 25 anos de serviço, assegurando ainda o gôzo de direitos, vantagens e regalias inerentes aos oficiais da ativa, exceto o acesso que será até o pôsto de 1.º tenente.

Requerimento

As enfermeiras que quiserem gozar dos benefícios previstos na lei deverão requerer, dentro do prazo de 90 dias, por intermédio da Diretoria de Saúde, que encaminhará o requerimento ao Ministério da Guerra, para a convocação.

Comércio fechado

Um apêlo dirigido a tôdas as casas comerciais, para que cerrem suas portas às 13 horas do dia 7, acaba de ser divulgado pelo Sindicato dos Lojistas do Comércio do Rio de Janeiro, pela Associação Comercial e pela Câmara Portuguêsa de Comércio e Indústria. Êsses órgãos, que constituem a Comissão de Homenagem das Classes Produtoras ao Presidente de Portugal, comunicam também que estão sendo confeccionadas bandeirolas com as côres das duas nações irmãs e papeletas apropriadas a serem distribuídas às lojas no próximo dia 7.

Cantareira e Frota: assembléia

Com o objetivo de deliberar medidas capazes de fazer com que a Frota Barreto, Frota Carioca e Cantareira paguem o aumento salarial devido aos seus empregados, os dirigentes dos sindicatos marítimos (marinheiros, mestres e arraes e motoristas navais) reunir-se-ão, hoje.

Os dirigentes dêsses três sindicatos pretendem propôr a realização de uma assembléia conjunta dos empregados do Grupo Carreteiro (proprietário das Frotas), a fim de consultá-los sôbre quais as medidas que devem ser tomadas para garantir o cumprimento do acôrdo salarial vigente.

(Conclui na 2.ª pág.)

Comércio aberto

O intuito de conservar funcionando, amanhã, as casas comerciais e homenagear também o general Craveiro Lopes — opinou, na reunião de ontem do Clube dos Diretores de Lojas a Varejo, grande número de associados. Acham os proprietários de cêrca de 40 firmas das mais importantes do centro da cidade — as chamadas firmas que mantêm de fechadas suas portas os comerciários apenas em reduzido número participarão da recepção. O caso, no entanto, permanece na pauta das discussões — informou está o sr. Benedito Ansedes Pierotti Filho, presidente do referido clube.

SURDO-MUDO: SAUDAÇÃO ELOQUENTE

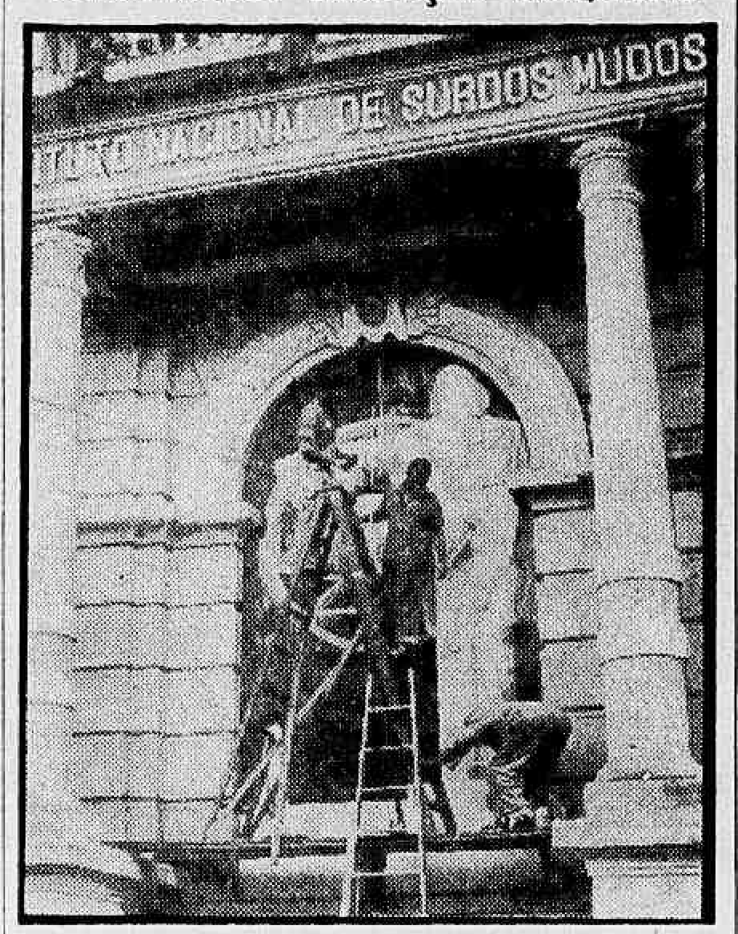

Um painel em que aparece o Cristo Redentor recebendo dos céus a bandeira portuguesa, eis a homenagem que os internos do Instituto de Surdos e Mudos prestarão ao presidente Craveiro Lopes por ocasião de sua visita ao Rio de Janeiro. Sob o painel, que será inaugurado às 15 horas de hoje, com a presença do Embaixador de Portugal e do Ministro da Educação, será inscrita a seguinte legenda: "Bemvindo sejas à nossa pátria onde não são estrangeiros os filhos de Portugal". — Na fotografia, aparecem os internos João Rigo e Aigo de Oliveira, quando davam os últimos retoques no mural que, além de constituir homenagem ao ilustre visitante, é demonstração eloquente da eficiência artística dos alunos do curso de artes plásticas que funciona naquele Instituto

Adicional de um bilhão pede Mufarrej

A criação de uma taxa de 10% sôbre o impôsto de Vendas e Consignações ou de 15% sôbre os demais impostos municipais, ou, ainda, o restabelecimento do impôsto de Indústrias e Profissões, foi proposta, ontem, pelo sr. Nelson Mufarrej, numa reunião da Associação Comercial, durante uma homenagem que lhe foi prestada e após revelar a situação verdadeiramente caótica da Prefeitura, totalmente impossibilitada de realizar qualquer das obras urgentes de que a cidade precisa.

Esclareceu o Secretário de Finanças da Prefeitura que não se trata de mais uma elevação de impostos, mas de uma taxa que deverá reunir numa caixa especial, sob contrôle direto da Associação Comercial, Sindicato do Comércio Varejista, ABI, Clube de Engenharia e outras organizações, cêrca de um bilhão de cruzeiros que a municipalidade precisa para financiamento de um plano quinquenal (a ser aprovado pela Câmara Municipal) do qual constarão obras determinadas e as mais urgentes e de maior envergadura.

ANEL RODOVIÁRIO

Falando ainda sôbre os planos municipais, disse o sr. Nelson Mufarrej que a PDF vai dar início à construção do anel rodoviário em tôrno do Distrito Federal. Êsse plano se resumiria na construção da Estrada Litorânea e na ligação da Rodovia Presidente Dutra a Santa Cruz, atendendo, com isso dois objetivos: o abastecimento da cidade e o turismo. O financiamento ou seria através do Banco Nacional de Desenvolvimento Econômico ou de entidade particulares ou, ainda, de empréstimos.

Do tempo do Bumba

— Nossas leis tributárias, disse o secretário, são do tempo do Império. Ninguém respeita multas de 50 ou 100 cruzeiros. Deixamos de arrecadar 500 milhões de cruzeiros por ano e uma reforma em nossa legislação fiscal demandaria demasiado tempo. As obras que

(Conclui na 2.ª pág.)

UM BILHÃO PARA O RIO

O sr. Nelson Mufarrej, quando, na Associação Comercial, pedia um bilhão de cruzeiros para realização de obras urgentes no Rio

D. C. vai ser lido em Suez

Em 13 sacos (novos) brancos, de lona, com listras verde e amarela, seguirão hoje para Rafah — local do acantonamento dos pracinhas brasileiros — centenas de volumes com encomendas, enviados por seus familiares aos integrantes do "Batalhão Suez". Num dos sacos seguirão exemplares do DIARIO CARIOCA para a tropa.

O acondicionamento das encomendas em sacos novos de lona, foi determinado pelo general Odílio Denys, atendendo ao plano de maior e melhor atendimento às necessidades dos soldados brasileiros.

Mala diplomática

Além das encomendas, no "Avião — Suez" que ainda hoje alçará vôo do Galeão, seguirão, também, cêrca de 10 barracas de acampamento tipo especial.

Por outro lado, em correio normal militar, seguiu ontem para

(Conclui na 2.ª pág.)

Aquisição de bens por abuso do cargo: sequestro

Os funcionários que adquirirem bens por influência ou abuso de cargo, ou, ainda, de emprêgo em entidades autárquicas, estarão sujeitos a sequestro e perda dos bens em favor da Fazenda Pública, sem prejuizo da responsabilidade criminal em que tenham incorrido.

Êste o artigo primeiro da lei originária do Congresso Nacional sancionada ontem pelo Presidente da República, regulando o disposto no parágrafo 31, segunda parte, do artigo 141 da Constituição.

A LEI

É o seguinte o texto da lei que regula a matéria:

§ 1.º — As medidas prescritas nêste artigo serão decretadas no juizo civil, observadas as disposições da lei processual. § 2.º — O processo será promovido por iniciativa do Ministério Público ou de qualquer pessoa do povo. Art. 2 — A extinção de ação penal ou a absolvição do réu incurso nos crimes capitulados no Título XI da Parte Especial do Código Penal ou em outros crimes funcionais, de que resulta locupletamento ilícito, não excluirá a incorporação à Fazenda Pública dos bens de aquisição ilegítimo, ressalvado o direito de terceiros de boa fé. Art. 3.º — É instituido o registro público obrigatório dos valores e bens pertencentes ao patrimônio privado de quantos exerçam cargos ou funções públicas da União e entidades autárquicas, eletivas ou não. § 1.º — O registro far-se-á no Serviço do Pessoal competente, mediante declaração do servidor público, incidindo na pena de demissão do serviço público o que fizer falsa declaração. § 2.º — O registro compreenderá móveis, imóveis, semoventes, dinheiro, títulos e ações e qualquer outra espécie de bens e valores patrimoniais, excluidos os objetos e utensílios de uso doméstico cuja soma não exceda de cem mil cruzeiros. § 3.º — A declaração será atualizada bienalmente podendo a autoridade a que estiver subordinado o servidor exigir a comprovação da legitimidade da procedência dos bens acrescidos ao patrimônio do servidor. § 4.º — O registro prévio é condição indispensável à posse do servidor público e deverá ser obrigatòriamente atualizado antes do seu afastamento do cargo ou função. § 5.º — A declaração de que trata êste artigo compreende os bens do casal. Art. 4.º — Esta lei entrará em vigôr na data de sua publicação, revogadas as disposições em contrário".

O artigo 141 da Constituição assegura a inviolabilidade dos direitos inerentes à vida, à liberdade, à segurança individual e à propriedade. E no seu parágrafo 131 estabelece que não haverá, pena de morte, de banimento, de confisco, nem de caráter perpétuo. Mas ressalva o caso de sequestro e perdimento dos bens no caso de enriquecimento ilícito, por influência ou com abuso de cargo ou função pública ou de emprêgo em entidade autárquica.

Inscrições abertas no IPASE: prêmios para conto e poesia

Com o propósito (louvável) de elevar o índice cultural dos segurados obrigatórios do IPASE, o présidente daquela Instituição, sr. Paiva Muniz, instituiu, para 1957, dois prêmios literários a serem concedidos a autores do melhor conto e da melhor poesia.

Os prêmios serão denominados "João Alphonsus" (conto) e "Cruz e Sousa" (poesia), com um prêmio de 15 mil cruzeiros, cada, a êles só podendo concorrer os segurados obrigatórios da Instituição, na forma do artigo 2.º do Decreto-lei n.º 3.347, de 12 de junho de 1941. Os candidatos poderão disputar ambos os prêmios sob o mesmo pseudônimo, sendo de livre escolha os temas de contos e de poesias.

APRESENTAÇÃO DOS TRABALHOS

Deverão ser inéditas as composições literárias e enviadas em 3 (três) cópias dactilografadas, até o próximo dia 30 de agôsto, diretamente ao Serviço de Publicidade do IPASE, Rua Pedro Lessa, 36, 13.º andar, sob registro e por via postal.

Serão considerados inscritos os trabalhos postos no Correio até o dia 20 daquêle mês.

Os candidatos deverão assinar com pseudônimo cada via dos trabalhos (sòmente um conto, ou uma poesia) que serão acompanhados de sobrecarta fechada e rubricada, com uma cédula de identificação pessoal em que constem, além do pseudônimo, o nome verdadeiro, endereço, cargo ou função, número da matrícula e repartição a que servem.

Julgamento

O julgamento dos trabalhos será feito por duas comissões constituídas de três membros, para cada gênero do concurso, um dos quais se incumbirá da tarefa de seleção quanto à correção de linguagem e valor da composição literária.

Trinta dias depois do encerramento das inscrições as Comissões Julgadoras apresentarão ao Presidente do IPASE o resultado do julgamento, indicando ao mesmo tempo os trabalhos que merecem divulgação na revista IPASE, os quais corresponderão aos 2.º e 3.º lugares.

A identificação dos candidatos vitoriosos constituirá ato público contando com a presença do presidente Paiva Muniz.

A comissão

Foram nomeados os seguintes escritores, para integrar as comis-

(Conclui na 4.ª pag.)

New casará com o luso se êle fôr como Piano

A mágica bola de cristal de uma quiromante de Copacabana antecipou, há dias, para a srta. New Cobra — que desejava conhecer o seu futuro sentimental — o assunto da carta (recebida anteontem) na qual o milionário Agnelo Paiva, de Luanda, na Angola, pede os bons ofícios do colunista Jean Pouchar para uma aproximação afetiva com New, de quem o comerciante luso se diz apaixonado desde que a viu, naquela longinqua possessão portuguêsa, numa fotografia publicada pelo DIARIO CARIOCA.

New Cobra, que informou não se importar em viver com os animais selvagens da Africa (desde que seja feliz), disse ao repórter do DC que receberá com muito gôsto uma proposta pessoal de casamento da parte de Agnelo Paiva e que talvez aceite o amável convite, desde que o proponente preencha os requisitos que considera absolutamente necessários para a efetivação do negócio: os mesmos aspectos (físico, espiritual e financeiro) do sr. Alvaro Piano, o luso que casou com Marta Rocha.

QUIROMANTE NÃO ENGANA

Durante a sua palestra com o repórter do DC, a alfaccana New disse que na semana passada, em companhia de várias amiguinhas, estêve no consultório de uma quiromante, que lhe revelou o seguinte: seria, em breve, assediada por um milionário estrangeiro.

New Cobra disse que só tem 17 anos, mas que os 38 de Agnelo lhe metem medo. Basta que êle seja (de fato) rico, romântico e inteligente, na mesma medida do sr. Alvaro Piano, que realizou a sua harmonia com Marta Rocha.

A carta

E' a seguinte, na integra, a carta que o romântico Agnelo Paiva escreveu para Jean Pouchard, em

(Conclui na 2.ª página)

Comunista boêmio ou estrangeiro, o homem que atirou em Plínio

— Caso venha a ser confirmada a hipótese do atentado, não responsabilizarei os comunistas brasileiros pelo disparo que varou a janela de minha residência. Se foi tentativa de morte partiu de algum elemento estrangeiro — declarou, ontem, ao DC, o líder dos integralistas, sr. Plínio Salgado, acrescentando que está 80% inclinado a aceitar a versão de que o tiro foi consequência puramente casual das expansões de algum noctívago mais incontinenti.

— O comunista brasileiro — explicou o sr. Plínio Salgado, com benevolência, a psicologia de seus tradicionais inimigos políticos — é incapaz de tocaias dêsse gênero. Conheço bem os métodos da NKVD, e, por isso, se fôr aceita a probabilidade do atentado, prefiro admitir que o autor tenha sido algum terrorista estrangeiro, com excelente pontaria, aliás.

DUAS VERSÕES

A possibilidade de um atentado à pessoa do lider dos integralistas está sendo objeto de uma demorada pesquisa policial, incumbida diretamente pelo Chefe de Policia, estando a perícia entregue a quatro técnicos do DFSP.

Segundo sua própria versão, (contada, ontem, pessoalmente, ao D.C.), encontrava-se o sr. Plinio Salgado, entre 1 e 2 horas da madrugada, do dia 30 de maio, em sua casa, quando teria ocorrido o disparo.

Dois feridos

— Ouvi dois ruidos — diz o sr. Plinio Salgado — a primeira vêz estava sentado na poltrona e no segundo momento estava na cozinha. Mas não dei qualquer importância ao ruido que me pareceu como um pires que estivesse se quebrando.

— No dia seguinte meu secretário notou estilhaços de vidro na sua mesa que fica exatamente fronteira à janela. Viu a perfuração e pensou que fôsse alguma pedrada. Mais tarde concluiu que um

(Conclui na 2.ª pág.)

PLÍNIO NO LOCAL DO CRIME

O sr. Plinio Salgado, com estranha experiência em armas de fogo, posa sem mêdo, junto à janela por onde entrou a bala do atentado (contestado) vendo-se, na foto, assinalado por setas que a policia colocou, o orifício deixado pelo projetil

Regulado o uso da bandeira

A profusa utilização de bandeiras nácionais na ornamentação da cidade para a recepção ao presidente Craveiro Lopes, suscitou do Serviço de Educação Física e de Intercâmbio Escolar, da Secretaria de Educação da PDF, um pronunciamento em que chama a atenção — especialmente aos Sindicatos do Comércio e de Lojistas, da Associação Comercial — para o decreto 4.545, de 31 de julho de 1942, que dispõe sôbre a forma e a apresentação dos Simbolos Nacionais.

E' proibido colocar quaisquer indicações sôbre a Bandeira Nacional e usá-la quando o exemplar não estiver em bom estado de conservação, assim como em ornamentos ou roupagens, nas casas de diversões ou em qualquer casa que não se revista de caráter oficial como reposteiro ou pano de bôca, guarnição de mesa ou revestimento de tribuna, cobertura de placas, retratos, painéis ou monumentos a serem inaugurados.

DUPLA DA ACADEMIA

Ana Virginia e Narciley Prudência constituem uma das oito duplas que concorrem ao título de "Mais Bela" pela Academia de Comércio Cândido Mendes

Aguardam Mais Belas presentes e passeios tentadores

Dois cortes de tecidos Bangu, figurinos de José Ronaldo, uma bôlsa de estudos durante o próximo ano, o cabeleireiro Jouvet e diversos brindes aguardam as finalistas do concurso da "Mais Bela Estudante", promovido pela AMES, sob o patrocínio exclusivo do DIARIO CARIOCA.

Depois de amanhã, na parte da tarde, já se saberá quem continuará a desfrutar dos passeios, coquetéis e dos variados programas organizados para a segunda fase do certame que terminará no dia 29 próximo com a escolha da mais graciosa e inteligente escolar e suas duas princesas.

INSTRUÇÕES PARA SÁBADO

A última apuração terá início às 14 horas de sábado, na redação do DC, presentes tôdas as candidatas, que deverão estar munidas dos cupons numerados publicados até o dia 8 dêste. A chamada de cada concorrente será feita obedecendo-se a ordem cronológica dos colégios inscritos. As candidatas faltosas terão direito a uma segunda chamada, ao final da apuração; não comparecendo, serão consideradas desistentes. Os votos já computados e publicados no DC não poderão, em hipótese alguma, ser somados em favor de qualquer outra candidata.

Presença dos Grêmios

Visando à boa ordem nos trabalhos, encarecemos o comparecimento de todos os presidentes de Grêmios dos colégios inscritos, e recomendamos a êstes que se comuniquem com tôdas as suas filiadas concorrentes, fazendo-lhes ver a necessidade de estarem presentes na redação do DC à hora aprazada para a apuração.

Procuração pode ser à máquina

Tornou-se descabida a exigência de instrumentos de procuração de "próprio punho", conforme resa o art. 1.289 do Código Civil, com a lei ontem sancionada pelo sr. Juscelino Kubitschek e que vem modificar a redação daquele artigo da C.C. suprimindo a exigência das procurações de "próprio punho".

Determina a nova lei que os instrumentos particulares de procuração deverão ser aceitos, mesmo nos casos de que trata o artigo acima citado, "desde que tenha a assinatura da outorgante", que fica, portanto, dispensado de redigi-los do próprio punho.

A lei

E' o seguinte o texto da lei:

"Art. 1289 — Tôdas as pessoas maiores ou emancipadas, no gôzo dos direitos civis, são aptas para dar procuração mediante instrumento particular, que valerá desde que tenha a assinatura do outorgante.

§ 1.º — O instrumento particular deve conter designação do Estado, da cidade ou circunscrição civil em que fôr passado, a data, o nome do outorgante, a individuação de quem seja o outorgado e bem assim o objetivo

(Conclui na 2.ª pág.)

CARIOCA VERÁ (DO ALTO) CRAVEIRO LOPES

O bondinho do Pão de Açúcar começará a funcionar amanhã cedo, a partir das 7 horas, para que cariocas e turistas possam assistir do alto à imponente parada naval que assinalará a chegada ao Rio do presidente Craverio Lopes, a bordo do Cruzador "Barroso".